

Warszawa, 10.10.2024r.

**SZCZEGÓŁOWA SPECYFIKACJA TECHNICZNA WYKONANIA I ODBIORU ROBÓT**

**Budowa obiektów małej architektury, budowa linii oświetleniowej parkowej dla inwestycji pn. Przebudowa Parku Miejskiego  
i skweru przy ul. Adama Mickiewicza w Chełmży**

**W ramach zadań:**

**Rewitalizacja zieleni miejskiej na terenie miasta Chełmży**

**Kompleksowa odnowa przestrzeni miejskiej w obszarze zdegradowanym Chełmży**

**Nazwa i adres obiektu:**

**Park i skwer publiczny, ul. Mickiewicza, Chełmża**

**Numer ewidencyjny działki i obręb:**

Dz. Ew nr: 30, 31/1, 31/2 ob. 004, 54/2, 54/10, 54/6, 54/8 ob.003

**jednostka ewidencyjna: Miasto Chełmża**

**Kategoria obiektu: VIII inne budowle**

**Inwestor:**

**Gmina Miasto Chełmża**

**Generała Józefa Hallera 2,**

**87-140 Chełmża**



**Jednostka projektowa:**

**Pracownia Projektowa Paweł Pytłasiński**

**Ul. Poprawna 3h**

**03-984 Warszawa**

Branża/zakres	Imię i Nazwisko	Nr uprawnień i specjalność	Podpis
Projektant	<b>mgr inż. arch.</b> <b>Piotr Szwed</b>	MA/o28/10 w specjalności architektonicznej do projektowania bez ograniczeń	

Szczegółowe Specyfikacje Wykonania i Odbioru Robót	
Nr SST	Nazwa Specyfikacji
SST-00	Ogólna
SST-B. ARCHITEKTURA + DROGI + ZIELEŃ	
SST-B.01	Roboty rozbiórkowe
SST-B.02	Roboty ziemne
SST-B.03	Profilowanie i zagęszczanie podłoża
SST-B.04	Podbudowa z kruszywa łamanego stabilizowanego
SST-B.05	Ulepszone podłoże stabilizowane cementem
SST-B.06	Obrzeża betonowe
SST-B.07	Nawierzchnia mineralna
SST-B.08	Nawierzchnia z kostki betonowej
SST-B.09	Zagospodarowanie zieleni
SST-B.10	Roboty betoniarskie
SST-B.11	zbrojenie

# **WYMAGANIA OGÓLNE**

## **SST-00**

(Kod CPV 45000000-7)

## **1. CZĘŚĆ OGÓLNA**

### **1.1. Nazwa nadana zamówieniu przez Zamawiającego**

***Budowa obiektów małej architektury, budowa linii oświetleniowej parkowej dla inwestycji pn. Przebudowa Parku Miejskiego i skweru przy ul. Adama Mickiewicza w Chełmży W ramach zadań: Rewitalizacja zieleni miejskiej na terenie miasta Chełmży***

### **1.2. Przedmiot ST**

Przedmiotem niniejszej specyfikacji technicznej (ST) są wspólne wymagania ogólne dotyczące wykonania i odbioru wszystkich robót, objętych przedmiotem zamówienia.

### **1.3. Zakres stosowania ST**

Niniejsza specyfikacja techniczna (ST) jest dokumentem przetargowym i kontraktowym przy zlecaniu i realizacji robót objętych zamówieniem określonym w pkt. 1.4. Projektant sporządzający dokumentację projektową i odpowiednie Szczegółowe Specyfikacje Techniczne (SST) wykonania i odbioru robót budowlanych może wprowadzać do niniejszej standardowej specyfikacji zmiany, uzupełnienia lub uściślenia odpowiednie dla przewidzianych projektem robót, uwzględniające wymagania Zamawiającego oraz konkretne warunki realizacji robót, niezbędne do uzyskania wymaganego standardu i jakości tych robót.

Odstępstwa od wymagań podanych w niniejszej specyfikacji mogą mieć miejsce tylko w przypadkach małych prostych robót i konstrukcji drugorzędnych o niewielkim znaczeniu, dla których istnieje pewność, że podstawowe wymagania będą spełnione przy zastosowaniu metod wykonania na podstawie doświadczenia i przy przestrzeganiu zasad sztuki budowlanej.

### **1.4. Ogólne wymagania dotyczące robót i informacje o terenie budowy:**

#### **1.4.1. Przekazanie terenu budowy**

Zamawiający, w terminie określonym w dokumentach umowy, przekaze Wykonawcy protokółarnie teren budowy.

#### **1.4.2. Zabezpieczenie terenu budowy**

Wykonawca jest zobowiązany do zabezpieczenia terenu budowy w okresie realizacji kontraktu aż do zakończenia i odbioru ostatecznego robót.

Koszt zabezpieczenia terenu budowy nie podlega odrębnej zapłacie i przyjmuje się, że jest włączony w cenę umowną.

#### **1.4.3. Ochrona środowiska w czasie wykonywania robót**

Wykonawca ma obowiązek znać i stosować w czasie prowadzenia robót wszelkie przepisy dotyczące ochrony środowiska naturalnego.

#### **1.4.4. Ochrona przeciwpożarowa**

Wykonawca będzie przestrzegać przepisy ochrony przeciwpożarowej.

#### **1.4.5. Ochrona własności publicznej i prywatnej**

Wykonawca odpowiada za ochronę instalacji i urządzeń zlokalizowanych na terenie inwestycji.

#### **1.4.6. Bezpieczeństwo i higiena pracy**

Podczas realizacji robót Wykonawca będzie przestrzegać przepisów dotyczących bezpieczeństwa i higieny pracy.

Uznaje się, że wszelkie koszty związane z wypełnieniem wymagań określonych powyżej nie podlegają odrębnej zapłacie i są uwzględnione w cenie umownej.

#### **1.4.7. Ochrona i utrzymanie robót**

Wykonawca będzie odpowiedzialny za ochronę robót i za wszelkie materiały i urządzenia używane do robót od daty rozpoczęcia do daty odbioru ostatecznego.

#### **1.4.8. Stosowanie się do prawa i innych przepisów**

Wykonawca zobowiązany jest znać wszelkie przepisy wydane przez organy administracji państwowej i samorządowej, które są w jakikolwiek sposób związane z robotami i będzie w pełni odpowiedzialny za przestrzeganie tych praw, przepisów i wytycznych podczas prowadzenia robót.

Wykonawca będzie przestrzegać praw patentowych i będzie w pełni odpowiedzialny za wypełnienie wszelkich wymagań prawnych odnośnie wykorzystania opatentowanych urządzeń lub metod i w sposób ciągły będzie informować Inspektora nadzoru inwestorskiego o swoich działaniach, przedstawiając kopie zezwoleń i inne odnośne dokumenty.

### **1.5. Określenia podstawowe (definicje pojęć)**

#### **1.5.1. Określenia podstawowe dotyczące wykonywania wszystkich rodzajów robót**

- 1. Obiekt budowlany** - budynek, budowla bądź obiekt małej architektury, wraz z instalacjami zapewniającymi możliwość użytkowania obiektu zgodnie z jego przeznaczeniem, wzniesiony z użyciem wyrobów budowlanych

2. **Budynek** - obiekt budowlany, który jest trwale związany z gruntem, wydzielony z przestrzeni za pomocą przegród budowlanych oraz posiada fundamenty i dach;
3. **Budowla** - każdy obiekt budowlany nie będący budynkiem lub obiektem małej architektury, jak: lotniska, drogi, linie kolejowe, mosty, wiadukty, estakady, tunele, przepusty, sieci techniczne, wolno stojące maszty antenowe, wolno stojące trwale związane z gruntem urządzenia reklamowe, budowle ziemne, obronne (fortyfikacje), ochronne, hydrotechniczne, zbiorniki, wolno stojące instalacje przemysłowe lub urządzenia techniczne, oczyszczalnie ścieków, składowiska odpadów, stacje uzdatniania wody, konstrukcje oporowe, nadziemne i podziemne przejścia dla pieszych, sieci uzbrojenia terenu, budowle sportowe, cmentarze, pomniki, a także części budowlane urządzeń technicznych (kotłów, pieców przemysłowych i innych urządzeń) oraz fundamenty pod maszyny i urządzenia, jako odrębne pod względem technicznym części przedmiotów składających się na całość użytkową;
4. **Obiekt liniowy** - obiekt budowlany, którego charakterystycznym parametrem jest długość, w szczególności droga wraz ze zjazdami, linia kolejowa, wodociąg, kanał, gazociąg, ciepłociąg, rurociąg, linia i trakcja elektroenergetyczna, linia kablowa nadziemna i umieszczona bezpośrednio w ziemi, podziemna, wał przeciwpowodziowy oraz kanalizacja kablowa, przy czym kable w niej zainstalowane nie stanowią obiektu budowlanego lub jego części ani urządzenia budowlanego;
5. **Obiekty małej architektury** - niewielkie obiekty, a w szczególności:
  - a) kultu religijnego, jak: kapliczki, krzyże przydrożne, figury,
  - b) posągi, wodotryski i inne obiekty architektury ogrodowej,
  - c) użytkowe służące rekreacji codziennej i utrzymaniu porządku, jak: piaskownice, huśtawki, drabinki, śmietniki.
6. **Tymczasowy obiekt budowlany** - obiekt budowlany przeznaczony do czasowego użytkowania w okresie krótszym od jego trwałości technicznej, przewidziany do przeniesienia w inne miejsce lub rozbiórki, a także obiekt budowlany niepołączony trwale z gruntem, jak strzelnice, kioski uliczne, pawilony sprzedaży ulicznej i wystawowe, przekrycia namiotowe i powłoki pneumatyczne, urządzenia rozrywkowe, barakowozy, obiekty kontenerowe;
7. **Urządzenia budowlane** - urządzenia techniczne związane z obiektem budowlanym zapewniające możliwość użytkowania obiektu zgodnie z jego przeznaczeniem, jak przyłącza i urządzenia instalacyjne, w tym służące oczyszczaniu lub gromadzeniu ścieków, a także przejazdy, ogrodzenia, place postojowe i place pod śmietniki;
8. **Budowa** - wykonywanie obiektu budowlanego w określonym miejscu, a także odbudowa, rozbudowa, nadbudowa obiektu budowlanego;
9. **Roboty budowlane** - budowa, a także prace polegające na przebudowie, montażu, remoncie lub rozbiórce obiektu budowlanego;
10. **Przebudowa** - wykonywanie robót budowlanych, w wyniku których następuje zmiana parametrów użytkowych lub technicznych istniejącego obiektu budowlanego, z wyjątkiem charakterystycznych parametrów, jak: kubatura, powierzchnia zabudowy, wysokość, długość, szerokość bądź liczba kondygnacji, w przypadku dróg dopuszczalne zmiany charakterystycznych parametrów w zakresie niewymagającym zmiany granic pasa drogowego;
11. **Remont** - wykonywanie w istniejącym obiekcie budowlanym robót budowlanych polegających na odtworzeniu stanu pierwotnego, a niestanowiących bieżącej konserwacji, przy czym dopuszcza się stosowanie wyrobów budowlanych innych niż użyto w stanie pierwotnym;
12. **Rekultywacja** - roboty mające na celu uporządkowanie i przywrócenie pierwotnych funkcji terenu naruszonego w czasie realizacji budowy lub robót budowlanych;
13. **Utrzymanie** - kombinacja wszystkich działań technicznych i związanych z nimi działań administracyjnych podejmowanych w okresie użytkowania elementu w celu utrzymania go w stanie, w którym może on spełniać funkcje od niego żądane;
14. **Konserwacja** - utrzymanie mające na celu zachowanie właściwego wyglądu budynku lub innej konstrukcji, szczególnie o charakterze zabytkowym, a także ochrona ekosystemu w przyrodzie;
15. **Ochrona zabytków** - zabezpieczenie starych lub zabytkowych budynków oraz innej konstrukcji przed zburzeniem lub popadnięciem w ruinę;
16. **Roboty podstawowe** - minimalny zakres prac, które po wykonaniu są możliwe do odebrania pod względem ilości i wymogów jakościowych oraz uwzględniają przyjęty stopień scalenia robót;

17. **Roboty tymczasowe** - roboty projektowane i wykonywane jako potrzebne do wykonania robót podstawowych, ale nie przekazywane zamawiającemu i usuwane po wykonaniu robót podstawowych, z wyłączeniem przypadków, gdy istnieją uzasadnione podstawy do ich odrębnego rozliczania
18. **Prace towarzyszące** - prace niezbędne do wykonania robót podstawowych niezaliczane do robót tymczasowych, w tym geodezyjne wytyczenie i inwentaryzacja powykonawcza;
19. **Tyczenie** - ustalenie znaków i linii referencyjnych w celu określenia położenia i poziomu elementów dla wykonania robót budowlanych;
20. **Teren budowy** - przestrzeń, w której prowadzone są roboty budowlane wraz z przestrzenią zajmowaną przez urządzenia zaplecza budowy;
21. **Teren zamknięty** - teren zamknięty, o którym mowa w przepisach prawa geodezyjnego i kartograficznego;
22. **Obszar oddziaływania obiektu** - teren wyznaczony w otoczeniu obiektu budowlanego na podstawie przepisów odrębnych, wprowadzających związane z tym obiektem ograniczenia w zagospodarowaniu, w tym zabudowy tego terenu;
23. **Część obiektu lub etap wykonania** - część obiektu budowlanego zdolna do spełniania przewidywanych funkcji techniczno-użytkowych i możliwa do odebrania i przekazania do eksploatacji.
24. **Droga tymczasowa (montażowa)** - droga specjalnie przygotowana, przeznaczona do ruchu pojazdów obsługujących roboty budowlane na czas ich wykonywania, przewidziana do usunięcia po ich zakończeniu.
25. **Prawo do dysponowania nieruchomością na cele budowlane** - tytuł prawny wynikający z prawa własności, użytkowania wieczystego, zarządu, ograniczonego prawa rzeczowego albo stosunku zobowiązaniowego, przewidującego uprawnienia do wykonywania robót budowlanych.
26. **Pozwolenie na budowę** - decyzja administracyjna zezwalająca na rozpoczęcie i prowadzenie budowy lub wykonywanie robót budowlanych innych niż budowa obiektu budowlanego.
27. **Zgłoszenie budowy** - zgłoszenie o którym mowa w art. 29 ust. 1 pkt 1a, 2b, 19 i 19a ustawy z dnia 7 lipca 1994 r. - Prawo budowlane; to jest przekazany właściwemu organowi, komplet dokumentów dotyczących budowy lub robót dla których z ustawy Prawo Budowlane wynika taki obowiązek, na minimum 30 dni przed planowanym terminem ich rozpoczęcia, do którego organ ten nie wniósł sprzeciwu.
28. **Właściwy organ** - organy administracji architektoniczno-budowlanej i nadzoru budowlanego, stosownie do ich właściwości określonej w rozdziale 8 „Prawa budowlanego”.
29. **Organ samorządu zawodowego** - organy określone w ustawie z dnia 15 grudnia 2000 r. o samorządach zawodowych architektów oraz inżynierów budownictwa (Dz. U. z 2014 r. poz. 1946 oraz z 2016 r. poz. 65);
30. **Opłata** - kwota należności wnoszona przez zobowiązanego za określone ustawą obowiązkowe kontrole dokonywane przez właściwy organ.
31. **Kierownik budowy** - osoba posiadająca kompetencje wynikające z ustawy Prawo Budowlane, wyznaczona przez Wykonawcę robót, upoważniona do kierowania robotami i do występowania w jego imieniu w sprawach realizacji kontraktu oraz odpowiedzialna za prowadzenie budowy (robót) zgodnie z dokumentacją projektową i odpowiednimi przepisami;
32. **Inspektor nadzoru inwestorskiego** - osoba posiadająca odpowiednie wykształcenie techniczne i praktykę zawodową oraz uprawnienia budowlane, wykonująca samodzielne funkcje techniczne w budownictwie, której inwestor powierza nadzór nad budową obiektu budowlanego. Reprezentuje on interesy inwestora na budowie i wykonuje bieżącą kontrolę jakości i ilości wykonanych robót, bierze udział w sprawdzeniach i odbiorach robót zakrywanych i zanikających, badaniu i odbiorze instalacji oraz urządzeń technicznych, jak również przy odbiorze gotowego obiektu;
33. **Polecenie Inspektora nadzoru inwestorskiego** - wszelkie polecenia przekazane Wykonawcy przez inspektora nadzoru inwestorskiego w formie zapisu w dzienniku budowy lub innej pisemnej, dotyczące sposobu realizacji robót lub innych spraw związanych z prowadzeniem budowy;
34. **Projektant** - osoba prawna lub fizyczna, wskazana przez jednostkę będącą autorem dokumentacji projektowej do pełnienia nadzoru autorskiego, albo osoba fizyczna wskazana z imienia i nazwiska jako projektant w projekcie budowlanym lub wykonawczym;
35. **Zarządzający realizacją umowy** - osoba prawna lub fizyczna określona w istotnych postanowieniach umowy, zwana dalej zarządzającym, wyznaczona przez zamawiającego, upoważniona do nadzorowania realizacji robót i administrowania umową w zakresie określonym w udzielonym pełnomocnictwie;
36. **Zamawiający** - osoba lub organizacja odpowiedzialna za zainicjowanie i finansowanie przedsięwzięcia oraz przyjęcie karty przedsięwzięcia;

37. **Producent** - osoba lub organizacja wytwarzająca poza terenem budowy materiały, wyroby, elementy oraz inne przedmioty;
38. **Dostawca** - osoba lub organizacja dostarczająca materiały lub wyroby, ale która nie jest producentem lub wytwórcą;
39. **Konsultant** - osoba lub organizacja udzielająca określonych porad lub usług związanych z pewnymi aspektami przedsięwzięcia;
40. **Dokumentacja budowy** - pozwolenie na budowę wraz z załączonym projektem budowlanym, projekt wykonawczy, dziennik budowy, protokoły odbiorów częściowych i końcowych, w miarę potrzeby, rysunki i opisy służące realizacji obiektu, operaty geodezyjne i książka obmiarów, a w przypadku realizacji obiektów metodą montażu - także dziennik montażu;
41. **Dokumentacja powykonawcza** - dokumentacja budowy z naniesionymi zmianami dokonanymi w toku wykonywania robót oraz geodezyjnymi pomiarami powykonawczymi (zgodnie z ust. z 7 lipca 1994 r. Prawo budowlane - Dz. U. z 1994 Nr 89, poz. 414 z późniejszymi zmianami);
42. **Dokumentacja projektowa** - zestaw opracowań służący do opisu przedmiotu zamówienia na wykonanie robót budowlanych.
- a) Dla robót, w przypadku których jest wymagane uzyskanie pozwolenia na budowę, składa się w szczególności:
- 1) projektu budowlanego w zakresie uwzględniającym specyfikę robót budowlanych;
  - 2) projektów wykonawczych w zakresie, o którym mowa w § 5 Rozporządzenie Ministra Infrastruktury z dnia 2 września 2004 r. w sprawie szczegółowego zakresu i formy dokumentacji projektowej, specyfikacji technicznych wykonania i odbioru robót budowlanych oraz programu funkcjonalno-użytkowego;
  - 3) przedmiaru robót w zakresie, o którym mowa w § 6 Rozporządzenie Ministra Infrastruktury z dnia 2 września 2004 r. w sprawie szczegółowego zakresu i formy dokumentacji projektowej, specyfikacji technicznych wykonania i odbioru robót budowlanych oraz programu funkcjonalno-użytkowego;
  - 4) informacji dotyczącej bezpieczeństwa i ochrony zdrowia, w przypadkach gdy jej opracowanie jest wymagane na podstawie odrębnych przepisów.
- b) Dla robót, w przypadku których nie jest wymagane uzyskanie pozwolenia na budowę składa, się w szczególności:
- 1) planów, rysunków lub innych dokumentów umożliwiających jednoznaczne określenie rodzaju i zakresu robót budowlanych podstawowych oraz uwarunkowań i dokładnej lokalizacji ich wykonywania;
  - 2) przedmiaru robót, w zakresie o którym mowa w § 6 Rozporządzenie Ministra Infrastruktury z dnia 2 września 2004 r. w sprawie szczegółowego zakresu i formy dokumentacji projektowej, specyfikacji technicznych wykonania i odbioru robót budowlanych oraz programu funkcjonalno-użytkowego;
  - 3) projektów, pozwoleń, uzgodnień i opinii wymaganych odrębnymi przepisami.
43. **Projekt budowlany** - projekt opracowany zgodnie z Rozporządzeniem Ministra Transportu, Budownictwa i Gospodarki Morskiej z dnia 25 kwietnia 2012 r. w sprawie szczegółowego zakresu i formy projektu budowlanego (Dz. U. 2012 r. Nr 0, poz. 462 z późniejszymi zmianami), dla przedmiotu zamówienia, dla którego wymagane jest uzyskanie pozwolenia na budowę;
44. **Projekt wykonawczy** - projekt w zakresie wynikającym z Rozporządzenia Ministra Transportu, Budownictwa i Gospodarki Morskiej z dnia 25 kwietnia 2012 r. w sprawie szczegółowego zakresu i formy projektu budowlanego (Dz. U. 2012 r. Nr 0, poz. 462 z późniejszymi zmianami);
45. **Specyfikacje techniczne wykonania i odbioru robót** - opracowania zawierające w szczególności zbiory wymagań, które są niezbędne do określenia standardu i jakości wykonania robót, w zakresie sposobu wykonania robót budowlanych, właściwości wyrobów budowlanych oraz oceny prawidłowości wykonania poszczególnych robót;
46. **Przedmiar robót** - zestawienie przewidywanych do wykonania robót podstawowych w kolejności technologicznej ich wykonania wraz z ich szczegółowym opisem lub wskazaniem podstaw ustalających szczegółowy opis oraz wskazaniem właściwych specyfikacji technicznych wykonania i odbioru robót budowlanych, z wyliczeniem i zestawieniem ilości jednostek przedmiarowych robót podstawowych;
47. **Książka obmiarów** - rejestr z ponumerowanymi stronami, służący do wpisywania przez Wykonawcę obmiaru dokonanych robót w formie wyliczeń, szkiców i ewentualnie dodatkowych załączników. Wpisy w książce obmiarów wymagają potwierdzenia przez Inspektora nadzoru;
48. **Dziennik budowy a także dziennik rozbiórki lub montażu** - dziennik wydany przez właściwy organ zgodnie z obowiązującymi przepisami, stanowiący urzędowy dokument przeznaczony do rejestracji, w formie wpisów

przebiegu robót budowlanych oraz zdarzeń i okoliczności zachodzących w czasie wykonywania robót i mających znaczenie przy ocenie technicznej prawidłowości ich wykonania (Rozporządzenie Ministra Infrastruktury z dnia 26 czerwca 2002 r. w sprawie dziennika budowy, montażu i rozbiórki, tablicy informacyjnej oraz ogłoszenia zawierającego dane dotyczące bezpieczeństwa pracy i ochrony zdrowia z późniejszymi zmianami (Dz. U. z 2002 r. Nr 108, poz. 953, Dz. U. z 2004 Nr 198, poz. 2042));

49. **Laboratorium** - laboratorium jednostki naukowej, zamawiającego, wykonawcy lub inne laboratorium badawcze zaakceptowane przez Zamawiającego, konieczne do przeprowadzania niezbędnych badań i prób związanych z oceną jakości stosowanych wyrobów budowlanych oraz rodzajów prowadzonych robót;
50. **Próbka** - jedna lub więcej sztuk reprezentatywnych dla danej populacji lub fragment materiału, pobrane losowo z partii tej populacji lub materiału przedstawionego do oceny;
51. **Próbka laboratoryjna** - próbka przeznaczona do oceny laboratoryjnej;
52. **Partia** - ilość materiału lub jednostek wytworzonych lub wyprodukowanych w ten sam sposób, w tym samym czasie i w tych samych warunkach, która może być traktowana jako jednorodna lub identyczna;
53. **Seria** - określona liczba jednostek wyrobu;
54. **Materiały** - wszelkie materiały naturalne i wytwarzane jak również różne tworzywa i wyroby budowlane niezbędne do wykonania robót, zgodnie z dokumentacją projektową i specyfikacjami technicznymi zaakceptowane przez inspektora nadzoru inwestorskiego;
55. **Wyrób budowlany** - każdy wyrób lub zestaw wyprodukowany i wprowadzony do obrotu w celu trwałego wbudowania w obiektach budowlanych lub ich częściach, którego właściwości wpływają na właściwości użytkowe obiektów budowlanych w stosunku do podstawowych wymagań dotyczących obiektów budowlanych o których mowa w art. 5 „Prawa budowlanego”;
56. **Zestaw** - wyrób budowlany wprowadzony do obrotu przez jednego producenta jako zestaw co najmniej dwóch odrębnych składników, które muszą zostać połączone, aby mogły zostać włączone w obiektach budowlanych;
57. **Cykl życia** - kolejne powiązane ze sobą etapy cyklu życia wyrobu budowlanego, od nabycia surowca lub jego pozyskania z zasobów naturalnych do ostatecznego usunięcia wyrobu;
58. **Właściwości użytkowe** - zdolność wyrobu do spełnienia żądanych funkcji w zamierzonych warunkach użytkowania lub zachowania w trakcie użytkowania;
59. **Aprobata techniczna** - pozytywna ocena techniczna przydatności wyrobu budowlanego do zamierzonego stosowania, uzależniona od spełnienia wymogów podstawowych przez obiekty budowlane, w których wyrób budowlany jest stosowany. - dotyczy dokumentów wystawionych przed 31.12.2016 r. do końca okresu ich ważności;
60. **Zharmonizowane specyfikacje techniczne** - normy zharmonizowane i europejskie dokumenty oceny;
61. **Norma zharmonizowana** - norma przyjęta przez jeden z europejskich organów normalizacyjnych wymienionych w załączniku I do dyrektywy 98/34/WE, na podstawie wniosku wydanego przez Komisję, zgodnie z art. 6 tej dyrektywy;
62. **Europejski dokument oceny** - dokument przyjęty przez organizację JOT do celów wydawania europejskich ocen technicznych;
63. **Europejska ocena techniczna** - udokumentowana ocena właściwości użytkowych wyrobu budowlanego w odniesieniu do jego zasadniczych charakterystyk zgodnie z odnośnym europejskim dokumentem oceny;
64. **Krajowa ocena techniczna** - udokumentowana, pozytywna ocena właściwości użytkowych tych zasadniczych charakterystyk wyrobu budowlanego, które zgodnie z zamierzonym zastosowaniem mają wpływ na spełnienie podstawowych wymagań, o których mowa w art. 5 ust. 1 pkt 1 ustawy z dnia 7 lipca 1994 r. - Prawo budowlane (Dz. U. z 2013 r. poz. 1409, z późn. zm.), przez obiekty budowlane, w których wyrób będzie zastosowany;
65. **Zakładowa kontrola produkcji** - udokumentowana stała i wewnętrzna kontrola produkcji w zakładzie produkcyjnym zgodnie ze stosownymi zharmonizowanymi specyfikacjami technicznymi;
66. **Ustalenia techniczne** - ustalenia podane w normach, aprobaty technicznych (wydanych przed 31.12.2016 r. - a po tym terminie w krajowych ocenach technicznych) i szczegółowych specyfikacjach technicznych;
67. **Instrukcja technicznej obsługi (eksploatacji)** - instrukcja opracowana przez projektanta lub dostawcę urządzeń technicznych i maszyn, określająca rodzaje i kolejność lub współzależność czynności obsługi, przeglądów i zabiegów konserwacyjnych, warunkujących ich efektywne i bezpieczne użytkowanie. Instrukcja techniczna obsługi (eksploatacji) jest również składnikiem dokumentacji powykonawczej obiektu budowlanego;
68. **Istotne wymagania** - wymagania dotyczące bezpieczeństwa, zdrowia i pewnych innych aspektów interesu wspólnego, jakie mają spełniać roboty budowlane;



69. **Odpowiednia zgodność** - zgodność wykonanych robót z dopuszczalnymi tolerancjami, a jeśli granice tolerancji nie zostały określone - z przeciętnymi tolerancjami przyjmowanymi zwyczajowo dla danego rodzaju robót budowlanych;
70. **Normy europejskie** - normy przyjęte przez Europejski Komitet Normalizacyjny (CEN) oraz Europejski Komitet Normalizacyjny Elektrotechniki (CENELEC) lub Europejski Instytut Norm Telekomunikacyjnych (ETSI) jako „standardy europejskie (EN)” lub „dokumenty harmonizacyjne (HD)”, zgodnie z ogólnymi zasadami działania tych organizacji;
71. **Wspólny Słownik Zamówień** - wspólny dla wszystkich krajów Unii Europejskiej zespół kodów z systemem klasyfikacji produktów, usług i robót budowlanych, (ang. Common Procurement Vocabulary - skrót CPV) stworzony na potrzeby zamówień publicznych, który obowiązuje we wszystkich krajach Unii Europejskiej, a wprowadzony został rozporządzeniem (WE) nr 2195/2002 Parlamentu Europejskiego i Rady w sprawie Wspólnego Słownika Zamówień (CPV) oraz dyrektywy 2004/17/WE i 2004/18/WE Parlamentu Europejskiego i Rady dotyczące procedur udzielania zamówień publicznych w zakresie zmiany CPV Rozporządzeniem Komisji (WE) nr 213/2008 z dnia 28 listopada zmieniającym;
72. **Grupy, klasy, kategorie robót** - grupy, klasy, kategorie określone w rozporządzeniu nr 2195/2002 z dnia 5 listopada 2002 r. w sprawie Wspólnego Słownika Zamówień (Dz. Urz. WE L 340 z 16.12.2002, z późn. zm.), zwanym dalej „Wspólnym Słownikiem Zamówień”.

## **2. WYMAGANIA DOTYCZĄCE MATERIAŁÓW**

### **2.1. Stosowanie wyrobów budowlanych**

Materiały stosowane do wykonywania robót budowlanych objętych zamówieniem, będące wyrobami budowlanymi w myśl Ustawy o wyrobach budowlanych z dnia 16 kwietnia 2004 r. (tekst jednolity Dz. U. z 2016 r. Nr 0, poz. 1570) oraz Rozporządzenia Parlamentu Europejskiego i Rady (UE) Nr 305/2011 z dnia 9 marca 2011 r. ustanawiającego zharmonizowane warunki wprowadzania do obrotu wyrobów budowlanych i uchylającego dyrektywę Rady 89/106/EEG, mogą być wprowadzone do obrotu lub udostępniane na rynku krajowym, jeżeli nadają się do stosowania przy wykonywaniu robót budowlanych, w zakresie odpowiadającym ich właściwościom użytkowym i zamierzonemu zastosowaniu co oznacza, że ich właściwości użytkowe umożliwiają - prawidłowo zaprojektowanym i wykonanym obiektom budowlanym, w których mają być one zastosowane w sposób trwały - spełnienie podstawowych wymagań, o których mowa w art. 5 ust. 1 pkt. 1 ustawy z dnia 7 lipca 1994 r. - Prawo budowlane (tekst jednolity Dz. U. z 2016 r. nr 0 poz. 290).

Wszystkie materiały wykorzystywane przy robotach budowlanych objętych zamówieniem powinny być wprowadzone do obrotu lub udostępnione na rynku krajowym zgodnie z właściwymi przepisami, a więc posiadać:

- oznakowanie znakiem CE co oznacza, że dokonano oceny ich zgodności ze zharmonizowaną normą europejską wprowadzoną do zbioru Polskich Norm lub z europejską oceną techniczną, albo
  - oznakowanie znakiem budowlanym, co oznacza że są to wyroby nieobjęte normą zharmonizowaną - dla której zakończył się okres koegzystencji - i dla których nie została wydana europejska ocena techniczna, a dokonano oceny zgodności z Polską Normą lub aprobatą techniczną (do końca okresu ważności tej aprobaty wydanej do 31 grudnia 2016 r., a później krajową oceną techniczną), bądź uznano za „regionalny wyrób budowlany”, albo
  - legalne wprowadzenie do obrotu w innym państwie członkowskim Unii Europejskiej lub w państwie członkowskim Europejskiego Porozumienia o Wolnym Handlu (EFTA) - stronie umowy o Europejskim Obszarze Gospodarczym oraz w Turcji, o ile wyroby budowlane udostępniane na rynku krajowym są nieobjęte zakresem przedmiotowym zharmonizowanych specyfikacji technicznych, o których mowa w art. 2 pkt 10 rozporządzenia Nr 305/2011, a ich właściwości użytkowe umożliwiają spełnienie podstawowych wymagań przez obiekty budowlane zaprojektowane i budowane w sposób określony w przepisach techniczno-budowlanych, oraz zgodnie z zasadami wiedzy technicznej (wraz z wyrobem budowlanym udostępnianym na rynku krajowym dostarcza się informacje o jego właściwościach użytkowych oznaczonych zgodnie z przepisami państwa, w którym wyrób budowlany został wprowadzony do obrotu, instrukcje stosowania, instrukcje obsługi oraz informacje dotyczące zagrożenia dla zdrowia i bezpieczeństwa, jakie ten wyrób stwarza podczas stosowania i użytkowania), albo
  - dopuszczenie do jednostkowego zastosowania w obiekcie budowlanym.
- Oznakowanie powinno umożliwiać identyfikację producenta i typu wyrobu, kraju pochodzenia oraz daty produkcji.

## **3. WYMAGANIA DOTYCZĄCE SPRZĘTU, MASZYN I NARZĘDZI**

- 3.1. Wykonawca jest zobowiązany do używania jedynie takiego sprzętu, który nie spowoduje niekorzystnego

wpływu na jakość wykonywanych robót. Liczba i wydajność sprzętu będzie gwarantować przeprowadzenie robót, zgodnie z zasadami określonymi w dokumentacji projektowej, SST i wskazaniach inspektora nadzoru inwestorskiego w terminie przewidzianym umową.

**3.2.** Sprzęt będący własnością Wykonawcy lub wynajęty do wykonania robót ma być utrzymywany w dobrym stanie i gotowości do pracy. Sprzęt ten powinien spełniać normy ochrony środowiska i przepisy dotyczące jego użytkowania.

#### **4. WYMAGANIA DOTYCZĄCE TRANSPORTU**

##### **4.1. Ogólne wymagania dotyczące transportu**

Wykonawca jest zobowiązany do stosowania jedynie takich środków transportu, które nie wpłyną niekorzystnie na jakość wykonywanych robót i właściwości przewożonych materiałów. Środki transportu niegwarantujące zachowania opisanych wyżej warunków, lub innych warunków umowy, zostaną przez Inspektora nadzoru zdyskwalifikowane i niedopuszczone do udziału w wykonywaniu robót.

Liczba środków transportu będzie zapewniać prowadzenie robót zgodnie z zasadami określonymi w dokumentacji projektowej, SST i wskazaniach inspektora nadzoru inwestorskiego w terminie przewidzianym w umowie.

Wykonawca naprawi wszelkie uszkodzenia spowodowane przez zastosowane do wykonania robót środki transportu. W przypadku trwałego zanieczyszczenia gruntu lub wody gruntowej, wykonawca jest zobowiązany do rekultywacji na własny koszt w zakresie spowodowanego zanieczyszczenia.

##### **4.2. Wymagania dotyczące przewozu po drogach publicznych**

Przy ruchu na drogach publicznych pojazdy będą spełniać wymagania dotyczące przepisów ruchu drogowego w szczególności w odniesieniu do dopuszczalnych obciążeń na osie i innych parametrów technicznych. Środki transportu nieodpowiadające warunkom dopuszczalnych obciążeń na osie mogą być dopuszczone przez właściwy zarząd drogi pod warunkiem przywrócenia stanu pierwotnego użytkowanych odcinków dróg na koszt Wykonawcy.

Wykonawca uzyska wszelkie niezbędne zezwolenia od władz, co do przewozu nietypowych wagowo i gabarytowo ładunków i będzie o każdym takim przewozie powiadamiał Inspektora nadzoru.

Wykonawca będzie usuwać na bieżąco, na własny koszt, wszelkie zanieczyszczenia spowodowane jego pojazdami na drogach publicznych oraz dojazdach do terenu budowy.

#### **5. WYMAGANIA DOTYCZĄCE WYKONANIA ROBÓT**

**5.1.** Wykonawca jest odpowiedzialny za prowadzenie robót zgodnie z umową oraz za jakość zastosowanych materiałów i wykonywanych robót, za ich zgodność z dokumentacją projektową, wymaganiami SST oraz poleceniami Inspektora nadzoru inwestorskiego.

##### **5.2. Decyzje i polecenie Inspektora nadzoru inwestorskiego**

Decyzje Inspektora dotyczące akceptacji lub odrzucenia materiałów i elementów robót będą oparte na wymaganiach sformułowanych w umowie, dokumentacji projektowej, SST, PN, innych normach i instrukcjach.

Inspektor jest upoważniony do inspekcji wszystkich robót i kontroli wszystkich materiałów dostarczonych na budowę lub na niej produkowanych.

Polecenia Inspektora będą wykonywane nie później niż w czasie przez niego wyznaczonym, po ich otrzymaniu przez Wykonawcę, pod groźbą zatrzymania robót.

Ewentualne skutki finansowe z tytułu niedotrzymania terminu poniesie Wykonawca.

W przypadku opóźnień realizacyjnych budowy, stwarzających zagrożenie dla finalnego zakończenia robót, Inspektor ma prawo wprowadzić podwykonawcę na określone roboty na koszt Wykonawcy.

#### **6. KONTROLA JAKOŚCI ROBÓT**

##### **6.1. Zasady kontroli jakości robót**

Wykonawca jest odpowiedzialny za pełną kontrolę jakości robót i stosowanych materiałów. Wykonawca zapewni odpowiedni system kontroli, włączając w to personel, laboratorium, sprzęt, zaopatrzenie i wszystkie urządzenia niezbędne do pobierania próbek i badań materiałów oraz robót.

#### **7. WYMAGANIA DOTYCZĄCE PRZEDMIARU I OBMIARU ROBÓT**

##### **7.1. Ogólne zasady obmiaru robót**

a) Obmiar robót będzie określać faktyczny zakres robót wykonywanych, zgodnie z dokumentacją projektową i SST, w jednostkach ustalonych przez Zamawiającego w dokumentach umownych (SST) i przyjętych odpowiednio w kosztorysie.

b) Obmiaru robót dokonuje Wykonawca. Wyniki obmiaru będą wpisane do książki obmiarów (rejestr obmiarów).

- c) Jakikolwiek błąd lub przeoczenie (opuszczenie) w ilości robót podanych w kosztorysie ofertowym lub gdzie indziej w SST nie zwalnia Wykonawcy od obowiązku ukończenia wszystkich robót. Błędne dane zostaną poprawione wg ustaleń Inspektora nadzoru inwestorskiego na piśmie.
- d) Obmiar wykonanych robót będzie przeprowadzony z częstotliwością wymaganą do celu miesięcznej płatności na rzecz Wykonawcy lub w innym czasie określonym w umowie.

#### **7.2. Zasady określania ilości robót i materiałów**

- a) Zasady określania ilości robót podane są w odpowiednich specyfikacjach technicznych i KNR-ach, KNNR-ach oraz normach zakładowych.
- b) Jednostki obmiaru powinny być zgodne z jednostkami określonymi w dokumentacji projektowej i kosztorysowej.

#### **7.3. Urządzenia i sprzęt pomiarowy**

- a) Do pomiaru używane będą tylko sprawne narzędzia pomiarowe, posiadające czytelną skalę, jednoznacznie określającą wykonany pomiar;
- b) Wszystkie urządzenia i sprzęt pomiarowy, stosowany w czasie obmiaru robót powinny być zaakceptowane przez inspektora nadzoru inwestorskiego;
- c) Urządzenia i sprzęt pomiarowy zostaną dostarczone przez Wykonawcę. Jeżeli urządzenia te lub sprzęt wymagają badań atestujących, to Wykonawca będzie posiadał ważne świadectwa legalizacji;
- d) Wszystkie urządzenia pomiarowe będą przez Wykonawcę utrzymywane w dobrym stanie, w całym okresie trwania robót.

#### **7.4. Czas i sposób przeprowadzania obmiaru**

- a) Obmiar robót zanikających przeprowadza się w czasie ich wykonywania;
- b) Obmiar robót podlegających zakryciu przeprowadza się przed ich zakryciem;
- c) Obmiaru robót wykonanych dokonuje się również przy wystąpieniu dłuższej przerwy w robotach;
- d) Roboty pomiarowe do obmiaru oraz nieodzwonne obliczenia wykonywane będą w sposób zrozumiały i jednoznaczny;
- e) Obmiary elementów o skomplikowanej powierzchni lub bryle będą uzupełnione odpowiednimi szkicami umieszczonymi w karcie książki obmiarów (rejestrze obmiarów). W razie braku miejsca szkice mogą być dołączone w formie oddzielnego załącznika do książki obmiarów, którego wzór zostanie uzgodniony z inspektorem nadzoru inwestorskiego.

### **8 SPOSÓB ODBIORU ROBÓT**

#### **8.1. Rodzaje odbiorów robót**

W zależności od ustaleń odpowiednich SST, roboty podlegają następującym odbiorom:

- a) odbiorowi robót zanikających i ulegających zakryciu,
- b) odbiorowi częściowemu,
- c) odbiorowi ostatecznemu (końcowemu),
- d) odbiorowi po upływie okresu rękojmi,
- e) odbiorowi po upływie okresu gwarancji.

#### **8.2. Odbiór robót zanikających i ulegających zakryciu**

Odbiór robót zanikających i ulegających zakryciu polega na finalnej ocenie jakości wykonanych robót, które w dalszym procesie realizacji ulegną zakryciu.

Odbiór robót zanikających i ulegających zakryciu będzie dokonany w czasie umożliwiającym wykonanie ewentualnych korekt i poprawek bez hamowania ogólnego postępu robót. Odbioru tego dokonuje inspektor nadzoru inwestorskiego.

Gotowość danej części robót do odbioru zgłasza wykonawca wpisem do dziennika budowy i jednoczesnym powiadomieniem inspektora nadzoru inwestorskiego. Odbiór będzie przeprowadzony niezwłocznie, nie później jednak niż w ciągu 3 dni od daty zgłoszenia wpisem do dziennika budowy i powiadomienia o tym fakcie inspektora nadzoru inwestorskiego.

Jakość i ilość robót ulegających zakryciu ocenia inspektor nadzoru inwestorskiego na podstawie dokumentów zawierających komplet wyników badań laboratoryjnych i w oparciu o przeprowadzone pomiary, w konfrontacji z dokumentacją projektową, SST i uprzednimi ustaleniami.

#### **8.3. Odbiór częściowy**

Odbiór częściowy polega na ocenie ilości i jakości wykonanych części robót. Odbioru częściowego robót dokonuje się wg zasad jak przy odbiorze ostatecznym robót. Odbioru robót dokonuje komisja w obecności inspektora nadzoru inwestorskiego i Wykonawcy.

Komisja jest powoływana przez Zamawiającego.

#### **8.4. Odbiór robót ostateczny (końcowy)**

##### **8.4.1. Zasady odbioru ostatecznego (końcowego) robót**

Odbiór ostateczny polega na finalnej ocenie rzeczywistego wykonania robót w odniesieniu do zakresu oraz jakości wykonanych robót.

Całkowite zakończenie robót oraz gotowość do odbioru ostatecznego będzie stwierdzona przez Wykonawcę wpisem do dziennika budowy.

Odbiór ostateczny robót nastąpi w terminie ustalonym w dokumentach umowy, licząc od dnia potwierdzenia przez inspektora nadzoru inwestorskiego zakończenia robót i przyjęcia dokumentów, o których mowa w punkcie 8.4.2.

Odbioru ostatecznego robót dokona komisja wyznaczona przez Zamawiającego w obecności Inspektora nadzoru inwestorskiego i Wykonawcy. Komisja odbierająca roboty dokona ich oceny jakościowej na podstawie przedłożonych dokumentów, wyników badań i pomiarów, ocenie wizualnej oraz zgodności wykonania robót z dokumentacją projektową i SST.

W toku odbioru ostatecznego robót komisja zapozna się z realizacją ustaleń przyjętych w trakcie odbiorów robót zanikających i ulegających zakryciu oraz odbiorów częściowych, zwłaszcza w zakresie wykonania robót uzupełniających i robót poprawkowych.

W przypadkach niewykonania wyznaczonych robót poprawkowych lub robót uzupełniających w poszczególnych elementach konstrukcyjnych i wykończeniowych, komisja przerwie swoje czynności i ustali nowy termin odbioru ostatecznego.

W przypadku stwierdzenia przez komisję, że jakość wykonywanych robót w poszczególnych asortymentach nieznacznie odbiega od wymaganej dokumentacją projektową i SST z uwzględnieniem tolerancji co nie ma większego wpływu na cechy eksploatacyjne obiektu, komisja oceni pomniejszoną wartość wykonywanych robót w stosunku do wymagań przyjętych w dokumentach umowy.

Wszystkie zarządzone przez komisję roboty poprawkowe lub uzupełniające będą zestawione wg wzoru ustalonego przez Zamawiającego.

Termin wykonania robót poprawkowych i robót uzupełniających wyznaczy komisja i stwierdzi ich wykonanie.

##### **8.4.2. Dokumenty do odbioru ostatecznego (końcowego)**

Podstawowym dokumentem jest protokół odbioru ostatecznego robót, sporządzony wg wzoru ustalonego przez Zamawiającego.

**Do odbioru ostatecznego Wykonawca jest zobowiązany przygotować następujące dokumenty:**

1. Dokumentację powykonawczą tj. dokumentację budowy z naniesionymi zmianami dokonanymi w toku wykonania robót oraz geodezyjnymi pomiarami powykonawczymi;
2. Szczegółowe specyfikacje techniczne (podstawowe z dokumentów umowy i ew. uzupełniające lub zamienne);
3. Protokoły odbiorów robót ulegających zakryciu i zanikających;
4. Protokoły odbiorów częściowych;
5. Recepty i ustalenia technologiczne;
6. Dzienniki budowy i książki obmiarów (rejestr obmiaru);
7. Wyniki pomiarów kontrolnych oraz badań i oznaczeń laboratoryjnych;
8. Dokumenty świadczące o dopuszczeniu użytych materiałów i wyrobów budowlanych do obrotu lub udostępnieniu na rynku krajowym bądź do jednostkowego zastosowania, zgodnie z właściwymi przepisami;
9. Karty techniczne lub instrukcje producentów odnoszące się do zastosowanych materiałów (wyrobów);
10. Wykaz wbudowanych urządzeń i przekazywanych instrukcji obsługi;
11. Wykaz przekazywanych kluczy;
12. Rysunki (dokumentacje) na wykonanie robót towarzyszących (np. na przełożenie linii telefonicznej, energetycznej, gazowej, oświetlenia itp.) oraz protokoły odbioru i przekazania tych robót właścicielom urządzeń;
13. Oświadczenia osób funkcyjnych na budowie wymagane Prawem Budowlanym;
14. Inne dokumenty wymagane przez Zamawiającego.

W przypadku, gdy wg komisji, roboty pod względem przygotowania dokumentacyjnego nie będą gotowe do odbioru ostatecznego, komisja w porozumieniu z Wykonawcą wyznaczy ponowny termin odbioru ostatecznego robót.

Z czynności odbioru sporządza się protokół podpisany przez przedstawicieli Zamawiającego i Wykonawcy. Protokół powinien zawierać:

- ustalenia podjęte w trakcie prac komisji,
- ocenę wyników badań,
- wykaz wad i usterek ze wskazaniem sposobu ich usunięcia,
- stwierdzenie zgodności lub niezgodności wykonania robót z zamówieniem.

Protokół odbioru końcowego jest podstawą do dokonania rozliczenia końcowego pomiędzy Zamawiającym a Wykonawcą.

#### **8.5. Odbiór po upływie okresu rękojmi lub gwarancji**

Celem odbioru po okresie rękojmi i gwarancji jest ocena stanu wykonanych robót będących przedmiotem zamówienia po użytkowaniu w tym okresie oraz ocena wykonywanych w tym okresie ewentualnych robót poprawkowych, związanych z usuwaniem zgłoszonych wad.

Odbiór po upływie okresu rękojmi i gwarancji będzie dokonany na podstawie oceny wizualnej obiektu z uwzględnieniem zasad opisanych w punkcie 8.4. „Odbiór ostateczny (końcowy) robót”.

Pozytywny wynik odbioru pogwarancyjnego jest podstawą do zwrotu kaucji gwarancyjnej a negatywny do dokonania potrąceń wynikających z obniżonej jakości robót. Przed upływem okresu gwarancyjnego zamawiający powinien zgłosić wykonawcy wszystkie zauważone wady w wykonanych robotach budowlanych.

### **9. PODSTAWA ROZLICZENIA ROBÓT**

Zasady rozliczenia zgodnie z treścią umowy.

### **10. DOKUMENTY ODNIESIENIA**

#### **10.1. Ustawy**

- Ustawa z dnia 7 lipca 1994 r. Prawo budowlane (tekst jednolity Dz. U. z 2016 r. Nr 0, poz. 290).
- Ustawa z dnia 29 stycznia 2004 r. - Prawo zamówień publicznych (tekst jednolity Dz. U. 2015, poz. 2164).
- Ustawa z dnia 16 kwietnia 2004 r. o wyrobach budowlanych (tekst jednolity Dz. U. z 2016 r. Nr 0, poz. 1570).
- Ustawa z dnia 30 sierpnia 2002 r. o systemie oceny zgodności (tekst jednolity Dz. U. z 2016 r. Nr 0, poz. 655).
- Ustawa z dnia 24 sierpnia 1991 r. - o ochronie przeciwpożarowej (tekst jednolity Dz. U. z 2016 r. Nr 0, poz. 191).
- Ustawa z dnia 21 grudnia 2000 r. - o dozorcze technicznym (tekst jednolity Dz. U. z 2015 r. Nr 0, poz. 1125).
- Ustawa z dnia 15 grudnia 2000 r. - o samorządach zawodowych architektów oraz inżynierów budownictwa (tekst jednolity Dz. U. z 2016 r. Nr 0, poz. 1725).
- Ustawa z dnia 27 kwietnia 2001 r. - Prawo ochrony środowiska (tekst jednolity Dz. U. z 2016 r. Nr 0, poz. 672).
- Ustawa z dnia 18 kwietnia 2001 r. - Prawo wodne (tekst jednolity Dz. U. z 2015 r. poz. 469).
- Ustawa z dnia 10 kwietnia 2003 r. - o szczególnych zasadach przygotowania i realizacji inwestycji w zakresie dróg publicznych (tekst jednolity Dz. U. z 2015 r. poz. 2031).
- Ustawa z dnia 20 czerwca 1997 r. - Prawo o ruchu drogowym (tekst jednolity Dz. U. z 2017 r. poz. 128).
- Ustawa z dnia 21 marca 1985 r. - o drogach publicznych (tekst jednolity Dz. U z 2015 r., poz. 460).

#### **10.2. Rozporządzenia**

- Rozporządzenie Ministra Infrastruktury z dnia 2 września 2004 r. w sprawie szczegółowego zakresu i formy dokumentacji projektowej, specyfikacji technicznych wykonania i odbioru robót budowlanych oraz programu funkcjonalno-użytkowego (tekst jednolity Dz. U. z 2013 r. Nr 0, poz. 1129).
- Rozporządzenie Ministra Transportu, Budownictwa i Gospodarki Morskiej z dnia 25 kwietnia 2012 r. w sprawie szczegółowego zakresu i formy projektu budowlanego (Dz. U. z 2012 r. Nr 0, poz. 462 z późniejszymi zmianami).
- Rozporządzenie Ministra Infrastruktury z dnia 26 czerwca 2002 r. - w sprawie dziennika budowy, montażu i rozbiórki, tablicy informacyjnej oraz ogłoszenia zawierającego dane dotyczące bezpieczeństwa pracy i ochrony zdrowia (Dz. U. z 2002 r. Nr 108, poz. 953, z późn. zm.).
- Rozporządzenie Ministra Infrastruktury z dnia 12 kwietnia 2002 r. w sprawie warunków technicznych, jakim powinny odpowiadać budynki i ich usytuowanie (tekst jednolity Dz. U. z 2015 r. Nr 0, poz. 1422).
- Rozporządzenie Ministra Infrastruktury i Budownictwa z dnia 17 listopada 2016 r. w sprawie krajowych ocen technicznych (Dz. U. z 2016 r. poz. 1968)
- Rozporządzenie Ministra Infrastruktury z dnia 23 czerwca 2003 r. - w sprawie informacji dotyczącej bezpieczeństwa i ochrony zdrowia oraz planu bezpieczeństwa i ochrony zdrowia (Dz. U. z 2003 r. Nr 120, poz. 1126).
- Rozporządzenie Ministra Pracy i Polityki Społecznej z dnia 26 września 1997 r. - w sprawie ogólnych przepisów bezpieczeństwa i higieny pracy (Dz. U. z 1997 r. Nr 129 poz. 844 - tekst jednolity - Dz. U. z 2003 r. Nr 169, poz. 1650).
- Rozporządzenie Ministra Infrastruktury z dnia 6 lutego 2003 r. - w sprawie bezpieczeństwa i higieny pracy

podczas wykonywania robót budowlanych (Dz. U. z 2003 r. Nr 47, poz. 401).

- Rozporządzenie Ministra Gospodarki Przestrzennej i Budownictwa z dnia 21 lutego 1995 r. w sprawie rodzaju i zakresu opracowań geodezyjno-kartograficznych oraz czynności geodezyjnych obowiązujących w budownictwie (Dz. U. z 1995 r. Nr 25, poz. 133).
- Rozporządzenie Ministra Kultury i Dziedzictwa Narodowego z dnia 14 października 2015 r. w sprawie prowadzenia prac konserwatorskich, restauratorskich, robót budowlanych, badań konserwatorskich, badań architektonicznych i innych działań przy zabytku wpisanym do rejestru zabytków oraz badań archeologicznych i poszukiwań zabytków (Dz. U. z 2015 r. poz. 1789).
- Rozporządzenie Ministra Środowiska z dnia 9 grudnia 2014 r. w sprawie katalogu odpadów (Dz. U. z 2014 r. poz. 1923).
- Rozporządzenie (WE) nr 2195/2002 Parlamentu Europejskiego i Rady z dnia 5 listopada 2002 r. w sprawie Wspólnego Słownika Zamówień (CPV).
- Rozporządzenie Komisji (WE) nr 213/2008 z dnia 28 listopada 2007 r. zmieniające rozporządzenie (WE) nr 2195/2003 Parlamentu Europejskiego i Rady w sprawie Wspólnego Słownika Zamówień (CPV) oraz dyrektywy 2004/17/WE i 2004/18/WE Parlamentu Europejskiego i Rady dotyczące procedur udzielania zamówień publicznych w zakresie zmiany CPV.
- Rozporządzenie Parlamentu Europejskiego i Rady (UE) NR 305/2011 z dnia 9 marca 2011 r. ustanawiające zharmonizowane warunki wprowadzania do obrotu wyrobów budowlanych i uchylające dyrektywę Rady 89/106/EWG.

### **10.3. Normy**

- PN-ISO 6707-1 Budynki i budowle - Terminologia cz. 1: Terminy ogólne.
- PN-ISO 6707-2 Budownictwo - Terminologia, Terminy stosowane w umowach.  
PN-IEC 60050-826 Międzynarodowy słownik terminologiczny elektryki. Część 826: Instalacje elektryczne

**ROBOTY ROZBIÓRKOWE**  
**SST-B.01**  
(Kod CPV 45000000-7)

## **1. CZĘŚĆ OGÓLNA**

### **1.1. Nazwa nadana zamówieniu przez Zamawiającego**

***Budowa obiektów małej architektury, budowa linii oświetleniowej parkowej dla inwestycji pn. Przebudowa Parku Miejskiego i skweru przy ul. Adama Mickiewicza w Chełmży W ramach zadań: Rewitalizacja zieleni miejskiej na terenie miasta Chełmży***

### **1.2. Przedmiot ST**

Przedmiotem niniejszej specyfikacji technicznej (ST) są wspólne wymagania ogólne dotyczące wykonania i odbioru wszystkich robót, objętych przedmiotem zamówienia.

### **1.3. Zakres stosowania ST**

Niniejsza specyfikacja techniczna (ST) jest dokumentem przetargowym i kontraktowym przy zlecaniu i realizacji robót objętych zamówieniem Projektant sporządzający dokumentację projektową i odpowiednie Szczegółowe Specyfikacje Techniczne (SST) wykonania i odbioru robót budowlanych może wprowadzać do niniejszej standardowej specyfikacji zmiany, uzupełnienia lub uściślenia odpowiednie dla przewidzianych projektem robót, uwzględniające wymagania Zamawiającego oraz konkretne warunki realizacji robót, niezbędne do uzyskania wymaganego standardu i jakości tych robót.

## **2. WYMAGANIA DOTYCZĄCE MATERIAŁÓW**

Materiały pochodzące z rozbiórek poszczególnych elementów występujących w trakcie budowy zostaną zagospodarowane zgodnie z SST przypisanymi poszczególnym elementom robót rozbiórkowych.

## **3. WYMAGANIA DOTYCZĄCE SPRZĘTU, MASZYN I NARZĘDZI**

**3.1.** Wykonawca jest zobowiązany do używania jedynie takiego sprzętu, który nie spowoduje niekorzystnego wpływu na jakość wykonywanych robót. Liczba i wydajność sprzętu będzie gwarantować przeprowadzenie robót, zgodnie z zasadami określonymi w dokumentacji projektowej, SST i wskazaniach inspektora nadzoru inwestorskiego w terminie przewidzianym umową.

**3.2.** Sprzęt będący własnością Wykonawcy lub wynajęty do wykonania robót ma być utrzymywany w dobrym stanie i gotowości do pracy. Sprzęt ten powinien spełniać normy ochrony środowiska i przepisy dotyczące jego użytkowania.

Wykonawca dostarczy Inspektorowi nadzoru inwestorskiego kopie dokumentów potwierdzających dopuszczenie sprzętu do użytkowania, tam gdzie jest to wymagane przepisami.

**3.3.** Jeżeli dokumentacja projektowa lub SST przewidują możliwość wariantowego użycia sprzętu przy wykonywanych robotach, wykonawca powiadomi Inspektora nadzoru inwestorskiego o swoim zamiarze wyboru i uzyska jego akceptację przed użyciem sprzętu. Wybrany sprzęt, po akceptacji inspektora nadzoru inwestorskiego, nie może być później zmieniany bez jego zgody.

**3.4.** Jakikolwiek sprzęt, maszyny, urządzenia i narzędzia niegwarantujące zachowania opisanych wyżej warunków, lub innych warunków umowy, zostanie przez Inspektora nadzoru zdyskwalifikowany i niedopuszczony do wykonywania robót.

## **4. WYMAGANIA DOTYCZĄCE TRANSPORTU**

### **4.1. Ogólne wymagania dotyczące transportu**

Wykonawca jest zobowiązany do stosowania jedynie takich środków transportu, które nie wpłyną niekorzystnie na jakość wykonywanych robót i właściwości przewożonych materiałów. Środki transportu niegwarantujące zachowania opisanych wyżej warunków, lub innych warunków umowy, zostaną przez Inspektora nadzoru zdyskwalifikowane i niedopuszczone do udziału w wykonywaniu robót.

Liczba środków transportu będzie zapewniać prowadzenie robót zgodnie z zasadami określonymi w dokumentacji projektowej, SST i wskazaniach inspektora nadzoru inwestorskiego w terminie przewidzianym w umowie.

Wykonawca naprawi wszelkie uszkodzenia spowodowane przez zastosowane do wykonania robót środki transportu. W przypadku trwałego zanieczyszczenia gruntu lub wody gruntowej, wykonawca jest zobowiązany do rekultywacji na własny koszt w zakresie spowodowanego zanieczyszczenia.

### **4.2. Wymagania dotyczące przewozu po drogach publicznych**

Przy ruchu na drogach publicznych pojazdy będą spełniać wymagania dotyczące przepisów ruchu drogowego w szczególności w odniesieniu do dopuszczalnych obciążeń na osie i innych parametrów technicznych. Środki transportu nieodpowiadające warunkom dopuszczalnych obciążeń na osie mogą być dopuszczone przez właściwy zarząd drogi pod warunkiem przywrócenia stanu pierwotnego użytkowanych odcinków dróg na koszt Wykonawcy.

Wykonawca uzyska wszelkie niezbędne zezwolenia od władz, co do przewozu nietypowych wagowo i



gabarytowo ładunków i będzie o każdym takim przewozie powiadamiał Inspektora nadzoru.

Wykonawca będzie usuwać na bieżąco, na własny koszt, wszelkie zanieczyszczenia spowodowane jego pojazdami na drogach publicznych oraz dojazdach do terenu budowy.

## **5. WYMAGANIA DOTYCZĄCE WYKONANIA ROBÓT**

### **Roboty przygotowawcze**

Przed przystąpieniem do robót rozbiórkowych należy:

- teren ogrodzić i oznakować zgodnie z wymogami BHP,

### **Roboty rozbiórkowe**

Roboty prowadzić zgodnie z rozporządzeniem Ministra Infrastruktury z dnia 06.02.2003 r. (Dz.U. Nr 47 poz. 401) w sprawie bezpieczeństwa i higieny pracy podczas wykonywania robót budowlanych.

W zakres prac rozbiórkowych wchodzi wszelkie roboty mające na celu wykonanie założeń określonych w dokumentacji projektowej dla niniejszej inwestycji. Przed przystąpieniem do prac rozbiórkowych należy powiadomić Zarządcę budynku oraz zabezpieczyć i ogrodzić teren objęty rozbiórkami w celu uniemożliwienia przedostania się osób nieupoważnionych na teren objęty zagrożeniem. Na stanowiskach robotniczych niedopuszczalne jest okresowe gromadzenie większych ilości materiałów i gruzu. Należy bezwzględnie przestrzegać warunków bezpiecznego wykonywania robót budowlanych oraz rozbiórkowych. Roboty rozbiórkowe muszą być wykonywane w odwrotnej kolejności do postępowania w trakcie budowy budynku. Materiały i elementy z rozbieranego budynku należy systematycznie wywozić z terenu placu rozbiórki.

Wykonawca jest zobowiązany do prowadzenia gospodarki odpadami związanymi z prowadzonymi pracami oraz odpadów porozbiórkowych jako podmiot odpowiadający za wytworzenie tych odpadów w rozumieniu art.3 ust. 3 pkt. 22 Ustawy o odpadach. Wykonawca w zakresie budowy, rozbiórki i innych prac powiązanych z inwestycją jest, zgodnie z art. 3 ust. 3 pkt 22 ustawy o odpadach jest wytwórcą odpadów powstających w wyniku przeprowadzanych prac. Przed rozpoczęciem robót Wykonawca powinien dopełnić obowiązków określonych w ustawie o odpadach, które zobowiązują Wykonawcę do posiadania na terenie danego powiatu prawa do wytwarzania odpadów. W celu wskazania miejsc wywozu poszczególnych elementów z rozbiórki, Wykonawca powinien zwrócić się do stosownych służb komunalnych. Odpady powstałe podczas wykonywania prac rozbiórkowych zostaną zakwalifikowane zgodnie z Rozporządzeniem Ministra Środowiska z dnia 27 września 2001 r. w sprawie katalogu odpadów (Dz. U. Nr 112, poz. 1206) do grupy 17. „Odpady z budowy, remontów i demontażu obiektów budowlanych oraz infrastruktury drogowej (włączając glebę i ziemię z terenów zanieczyszczonych)”.

## **6. KONTROLA JAKOŚCI ROBÓT**

### **6.1. Zasady kontroli jakości robót**

Wykonawca jest odpowiedzialny za pełną kontrolę jakości robót i stosowanych materiałów. Wykonawca zapewni odpowiedni system kontroli, włączając w to personel, laboratorium, sprzęt, zaopatrzenie i wszystkie urządzenia niezbędne do pobierania próbek i badań materiałów oraz robót.

Wykonawca będzie przeprowadzać pomiary i badania materiałów oraz robót z częstotliwością zapewniającą stwierdzenie, że roboty wykonano zgodnie z wymaganiami zawartymi w dokumentacji projektowej i SST.

Minimalne wymagania co do zakresu badań i ich częstotliwości są określone w SST. W przypadku, gdy nie zostały one tam określone Inspektor nadzoru inwestorskiego ustali jaki zakres kontroli jest konieczny, aby zapewnić wykonanie robót zgodnie z umową.

Inspektor nadzoru inwestorskiego będzie mieć nieograniczony dostęp do pomieszczeń laboratoryjnych Wykonawcy w celu ich inspekcji.

Inspektor nadzoru będzie przekazywać Wykonawcy pisemne informacje o jakichkolwiek niedociągnięciach dotyczących urządzeń laboratoryjnych, sprzętu, zaopatrzenia laboratorium, pracy personelu lub metod badawczych. Jeżeli niedociągnięcia te będą tak poważne, że mogą wpłynąć ujemnie na wyniki badań, inspektor nadzoru inwestorskiego natychmiast wstrzyma użycie do robót badanych materiałów i dopuści je do użytku dopiero wtedy, gdy niedociągnięcia w pracy laboratorium zostaną usunięte i stwierdzona zostanie odpowiednia jakość tych materiałów.

Wszystkie koszty związane z organizowaniem i prowadzeniem badań materiałów i robót ponosi Wykonawca.

## **7. WYMAGANIA DOTYCZĄCE PRZEDMIARU I OBMIARU ROBÓT**

### **7.1. Ogólne zasady obmiaru robót**

- a) Obmiar robót będzie określać faktyczny zakres robót wykonywanych, zgodnie z dokumentacją projektową i SST, w jednostkach ustalonych przez Zamawiającego w dokumentach umownych (SST) i przyjętych odpowiednio w

kosztorysie.

- b) Obmiaru robót dokonuje Wykonawca. W yniki obmiaru będą wpisane do książki obmiarów (rejestru obmiarów).
- c) Jakikolwiek błąd lub przeoczenie (opuszczenie) w ilości robót podanych w kosztorysie ofertowym lub gdzie indziej w SST nie zwalnia Wykonawcy od obowiązku ukończenia wszystkich robót. Błędne dane zostaną poprawione wg ustaleń Inspektora nadzoru inwestorskiego na piśmie.
- d) Obmiar wykonanych robót będzie przeprowadzony z częstotliwością wymaganą do celu miesięcznej płatności na rzecz Wykonawcy lub w innym czasie określonym w umowie.

#### **7.2. Zasady określania ilości robót i materiałów**

- a) Zasady określania ilości robót podane są w odpowiednich specyfikacjach technicznych i KNR-ach, KNNR-ach oraz normach zakładowych.
- b) Jednostki obmiaru powinny być zgodne z jednostkami określonymi w dokumentacji projektowej i kosztorysowej.

#### **7.3. Urządzenia i sprzęt pomiarowy**

- a) Do pomiaru używane będą tylko sprawne narzędzia pomiarowe, posiadające czytelną skalę, jednoznacznie określającą wykonany pomiar;
- b) Wszystkie urządzenia i sprzęt pomiarowy, stosowany w czasie obmiaru robót powinny być zaakceptowane przez inspektora nadzoru inwestorskiego;
- c) Urządzenia i sprzęt pomiarowy zostaną dostarczone przez Wykonawcę. Jeżeli urządzenia te lub sprzęt wymagają badań atestujących, to Wykonawca będzie posiadał ważne świadectwa legalizacji;
- d) Wszystkie urządzenia pomiarowe będą przez Wykonawcę utrzymywane w dobrym stanie, w całym okresie trwania robót.

#### **7.4. Czas i sposób przeprowadzania obmiaru**

- a) Obmiar robót zanikających przeprowadza się w czasie ich wykonywania;
- b) Obmiar robót podlegających zakryciu przeprowadza się przed ich zakryciem;
- c) Obmiaru robót wykonanych dokonuje się również przy wystąpieniu dłuższej przerwy w robotach;
- d) Roboty pomiarowe do obmiaru oraz nieodpłatne obliczenia wykonywane będą w sposób zrozumiały i jednoznaczny;
- e) Obmiary elementów o skomplikowanej powierzchni lub bryle będą uzupełnione odpowiednimi szkicami umieszczonymi w karcie książki obmiarów (rejestrze obmiarów). W razie braku miejsca szkice mogą być dołączone w formie oddzielnego załącznika do książki obmiarów, którego wzór zostanie uzgodniony z inspektorem nadzoru inwestorskiego.

### **8 SPOSÓB ODBIORU ROBÓT**

#### **8.1. Rodzaje odbiorów robót**

W zależności od ustaleń odpowiednich SST, roboty podlegają następującym odbiorom:

- a) odbiorowi robót zanikających i ulegających zakryciu,
- b) odbiorowi częściowemu,
- c) odbiorowi ostatecznemu (końcowemu),
- d) odbiorowi po upływie okresu rękojmi,
- e) odbiorowi po upływie okresu gwarancji.

#### **8.2. Odbiór robót zanikających i ulegających zakryciu**

Odbiór robót zanikających i ulegających zakryciu polega na finalnej ocenie jakości wykonanych robót, które w dalszym procesie realizacji ulegną zakryciu.

Odbiór robót zanikających i ulegających zakryciu będzie dokonany w czasie umożliwiającym wykonanie ewentualnych korekt i poprawek bez hamowania ogólnego postępu robót. Odbioru tego dokonuje inspektor nadzoru inwestorskiego.

Gotowość danej części robót do odbioru zgłasza wykonawca wpisem do dziennika budowy i jednoczesnym powiadomieniem inspektora nadzoru inwestorskiego. Odbiór będzie przeprowadzony niezwłocznie, nie później jednak niż w ciągu 3 dni od daty zgłoszenia wpisem do dziennika budowy i powiadomienia o tym fakcie inspektora nadzoru inwestorskiego.

Jakość i ilość robót ulegających zakryciu ocenia inspektor nadzoru inwestorskiego na podstawie dokumentów zawierających komplet wyników badań laboratoryjnych i w oparciu o przeprowadzone pomiary, w konfrontacji z dokumentacją projektową, SST i uprzednimi ustaleniami.

#### **8.3. Odbiór częściowy**

Odbiór częściowy polega na ocenie ilości i jakości wykonanych części robót. Odbioru częściowego robót dokonuje się wg zasad jak przy odbiorze ostatecznym robót. Odbioru robót dokonuje komisja w obecności inspektora nadzoru inwestorskiego i Wykonawcy.

Komisja jest powoływana przez Zamawiającego.

#### **8.4. Odbiór robót ostateczny (końcowy)**

##### **8.4.1. Zasady odbioru ostatecznego (końcowego) robót**

Odbiór ostateczny polega na finalnej ocenie rzeczywistego wykonania robót w odniesieniu do zakresu oraz jakości wykonanych robót.

Całkowite zakończenie robót oraz gotowość do odbioru ostatecznego będzie stwierdzona przez Wykonawcę wpisem do dziennika budowy.

Odbiór ostateczny robót nastąpi w terminie ustalonym w dokumentach umowy, licząc od dnia potwierdzenia przez inspektora nadzoru inwestorskiego zakończenia robót i przyjęcia dokumentów, o których mowa w punkcie 8.4.2.

Odbioru ostatecznego robót dokona komisja wyznaczona przez Zamawiającego w obecności Inspektora nadzoru inwestorskiego i Wykonawcy. Komisja odbierająca roboty dokona ich oceny jakościowej na podstawie przedłożonych dokumentów, wyników badań i pomiarów, ocenie wizualnej oraz zgodności wykonania robót z dokumentacją projektową i SST.

W toku odbioru ostatecznego robót komisja zapozna się z realizacją ustaleń przyjętych w trakcie odbiorów robót zanikających i ulegających zakryciu oraz odbiorów częściowych, zwłaszcza w zakresie wykonania robót uzupełniających i robót poprawkowych.

W przypadkach niewykonania wyznaczonych robót poprawkowych lub robót uzupełniających w poszczególnych elementach konstrukcyjnych i wykończeniowych, komisja przerwie swoje czynności i ustali nowy termin odbioru ostatecznego.

W przypadku stwierdzenia przez komisję, że jakość wykonywanych robót w poszczególnych asortymentach nieznacznie odbiega od wymaganej dokumentacją projektową i SST z uwzględnieniem tolerancji co nie ma większego wpływu na cechy eksploatacyjne obiektu, komisja oceni pomniejszoną wartość wykonywanych robót w stosunku do wymagań przyjętych w dokumentach umowy.

Wszystkie zarządzone przez komisję roboty poprawkowe lub uzupełniające będą zestawione wg wzoru ustalonego przez Zamawiającego.

Termin wykonania robót poprawkowych i robót uzupełniających wyznaczy komisja i stwierdzi ich wykonanie.

##### **8.4.2. Dokumenty do odbioru ostatecznego (końcowego)**

Podstawowym dokumentem jest protokół odbioru ostatecznego robót, sporządzony wg wzoru ustalonego przez Zamawiającego.

**Do odbioru ostatecznego Wykonawca jest zobowiązany przygotować następujące dokumenty:**

1. Dokumentację powykonawczą tj. dokumentację budowy z naniesionymi zmianami dokonanymi w toku wykonania robót oraz geodezyjnymi pomiarami powykonawczymi;
2. Szczegółowe specyfikacje techniczne (podstawowe z dokumentów umowy i ew. uzupełniające lub zamienne);
3. Protokoły odbiorów robót ulegających zakryciu i zanikających;
4. Protokoły odbiorów częściowych;
5. Recepty i ustalenia technologiczne;
6. Dzienniki budowy i książki obmiarów (rejestr obmiaru);
7. Wyniki pomiarów kontrolnych oraz badań i oznaczeń laboratoryjnych;
8. Dokumenty świadczące o dopuszczeniu użytych materiałów i wyrobów budowlanych do obrotu lub udostępnieniu na rynku krajowym bądź do jednostkowego zastosowania, zgodnie z właściwymi przepisami;
9. Karty techniczne lub instrukcje producentów odnoszące się do zastosowanych materiałów (wyrobów);
10. Wykaz wbudowanych urządzeń i przekazywanych instrukcji obsługi;
11. Wykaz przekazywanych kluczy;
12. Rysunki (dokumentacje) na wykonanie robót towarzyszących (np. na przełożenie linii telefonicznej, energetycznej, gazowej, oświetlenia itp.) oraz protokoły odbioru i przekazania tych robót właścicielom urządzeń;
13. Oświadczenia osób funkcyjnych na budowie wymagane Prawem Budowlanym;
14. Inne dokumenty wymagane przez Zamawiającego.

W przypadku, gdy wg komisji, roboty pod względem przygotowania dokumentacyjnego nie będą gotowe do odbioru ostatecznego, komisja w porozumieniu z Wykonawcą wyznaczy ponowny termin odbioru ostatecznego

robót.

Z czynności odbioru sporządza się protokół podpisany przez przedstawicieli Zamawiającego i Wykonawcy. Protokół powinien zawierać:

- ustalenia podjęte w trakcie prac komisji,
- ocenę wyników badań,
- wykaz wad i usterek ze wskazaniem sposobu ich usunięcia,
- stwierdzenie zgodności lub niezgodności wykonania robót z zamówieniem.

Protokół odbioru końcowego jest podstawą do dokonania rozliczenia końcowego pomiędzy Zamawiającym a Wykonawcą.

#### **8.5. Odbiór po upływie okresu rękojmi lub gwarancji**

Celem odbioru po okresie rękojmi i gwarancji jest ocena stanu wykonanych robót będących przedmiotem zamówienia po użytkowaniu w tym okresie oraz ocena wykonywanych w tym okresie ewentualnych robót poprawkowych, związanych z usuwaniem zgłoszonych wad.

Odbiór po upływie okresu rękojmi i gwarancji będzie dokonany na podstawie oceny wizualnej obiektu z uwzględnieniem zasad opisanych w punkcie 8.4. „Odbiór ostateczny (końcowy) robót”.

Pozytywny wynik odbioru pogwarancyjnego jest podstawą do zwrotu kaucji gwarancyjnej a negatywny do dokonania potrąceń wynikających z obniżonej jakości robót. Przed upływem okresu gwarancyjnego zamawiający powinien zgłosić wykonawcy wszystkie zauważone wady w wykonanych robotach budowlanych.

### **9. PODSTAWA ROZLICZENIA ROBÓT**

Zasady rozliczenia zgodnie z treścią umowy.

### **10. DOKUMENTY ODNIESIENIA**

#### **10.1. Ustawy**

- Ustawa z dnia 7 lipca 1994 r. Prawo budowlane (tekst jednolity Dz. U. z 2016 r. Nr 0, poz. 290).
- Ustawa z dnia 29 stycznia 2004 r. - Prawo zamówień publicznych (tekst jednolity Dz. U. 2015, poz. 2164).
- Ustawa z dnia 16 kwietnia 2004 r. o wyrobach budowlanych (tekst jednolity Dz. U. z 2016 r. Nr 0, poz. 1570).
- Ustawa z dnia 30 sierpnia 2002 r. o systemie oceny zgodności (tekst jednolity Dz. U. z 2016 r. Nr 0, poz. 655).
- Ustawa z dnia 24 sierpnia 19 r. - o ochronie przeciwpożarowej (tekst jednolity Dz. U. z 2016 r. Nr 0, poz. 191).
- Ustawa z dnia 21 grudnia 2000 r. o dozorze technicznym (tekst jednolity Dz. U. z 2015 r. Nr 0, poz. 1125).
- Ustawa z dnia 15 grudnia 2000 r. - o samorządach zawodowych architektów oraz inżynierów budownictwa (tekst jednolity Dz. U. z 2016 r. Nr 0, poz. 1725).
- Ustawa z dnia 27 kwietnia 2001 r. - Prawo ochrony środowiska (tekst jednolity Dz. U. z 2016 r. Nr 0, poz. 672).
- Ustawa z dnia 18 kwietnia 2001 r. - Prawo wodne (tekst jednolity Dz. U. z 2015 r. poz. 469).
- Ustawa z dnia 10 kwietnia 2003 r. - o szczególnych zasadach przygotowania i realizacji inwestycji w zakresie dróg publicznych (tekst jednolity Dz. U. z 2015 r. poz. 2031).
- Ustawa z dnia 20 czerwca 1997 r. - Prawo o ruchu drogowym (tekst jednolity Dz. U. z 2017 r. poz. 128).
- Ustawa z dnia 21 marca 1985 r. - o drogach publicznych (tekst jednolity Dz. U. z 2015 r., poz. 460).

#### **10.2. Rozporządzenia**

- Rozporządzenie Ministra Infrastruktury z dnia 2 września 2004 r. w sprawie szczegółowego zakresu i formy dokumentacji projektowej, specyfikacji technicznych wykonania i odbioru robót budowlanych oraz programu funkcjonalno-użytkowego (tekst jednolity Dz. U. z 2013 r. Nr 0, poz. 1129).
- Rozporządzenie Ministra Transportu, Budownictwa i Gospodarki Morskiej z dnia 25 kwietnia 2012 r. w sprawie szczegółowego zakresu i formy projektu budowlanego (Dz. U. z 2012 r. Nr 0, poz. 462 z późniejszymi zmianami).
- Rozporządzenie Ministra Infrastruktury z dnia 26 czerwca 2002 r. - w sprawie dziennika budowy, montażu i rozbiórki, tablicy informacyjnej oraz ogłoszenia zawierającego dane dotyczące bezpieczeństwa pracy i ochrony zdrowia (Dz. U. z 2002 r. Nr 108, poz. 953, z późn. zm.).
- Rozporządzenie Ministra Infrastruktury z dnia 12 kwietnia 2002 r. w sprawie warunków technicznych, jakim powinny odpowiadać budynki i ich usytuowanie (tekst jednolity Dz. U. z 2015 r. Nr 0, poz. 1422).
- Rozporządzenie Ministra Infrastruktury i Budownictwa z dnia 17 listopada 2016 r. w sprawie krajowych ocen technicznych (Dz. U. z 2016 r. poz. 1968)
- Rozporządzenie Ministra Infrastruktury z dnia 23 czerwca 2003 r. - w sprawie informacji dotyczącej bezpieczeństwa i ochrony zdrowia oraz planu bezpieczeństwa i ochrony zdrowia (Dz. U. z 2003 r. Nr 120, poz. 1126).

- Rozporządzenie Ministra Pracy i Polityki Społecznej z dnia 26 września 1997 r. - w sprawie ogólnych przepisów bezpieczeństwa i higieny pracy (Dz. U. z 1997 r. Nr 129 poz. 844 - tekst jednolity - Dz. U. z 2003 r. Nr 169, poz. 1650).
- Rozporządzenie Ministra Infrastruktury z dnia 6 lutego 2003 r. - w sprawie bezpieczeństwa i higieny pracy podczas wykonywania robót budowlanych (Dz. U. z 2003 r. Nr 47, poz. 401).
- Rozporządzenie Ministra Gospodarki Przestrzennej i Budownictwa z dnia 21 lutego 1995 r. w sprawie rodzaju i zakresu opracowań geodezyjno-kartograficznych oraz czynności geodezyjnych obowiązujących w budownictwie (Dz. U. z 1995 r. Nr 25, poz. 133).
- Rozporządzenie Ministra Kultury i Dziedzictwa Narodowego z dnia 14 października 2015 r. w sprawie prowadzenia prac konserwatorskich, restauratorskich, robót budowlanych, badań konserwatorskich, badań architektonicznych i innych działań przy zabytku wpisanym do rejestru zabytków oraz badań archeologicznych i poszukiwań zabytków (Dz. U. z 2015 r. poz. 1789).
- Rozporządzenie Ministra Środowiska z dnia 9 grudnia 2014 r. w sprawie katalogu odpadów (Dz. U. z 2014 r. poz. 1923).
- Rozporządzenie (WE) nr 2195/2002 Parlamentu Europejskiego i Rady z dnia 5 listopada 2002 r. w sprawie Wspólnego Słownika Zamówień (CPV).
- Rozporządzenie Komisji (WE) nr 213/2008 z dnia 28 listopada 2007 r. zmieniające rozporządzenie (WE) nr 2195/2003 Parlamentu Europejskiego i Rady w sprawie Wspólnego Słownika Zamówień (CPV) oraz dyrektywy 2004/17/WE i 2004/18/WE Parlamentu Europejskiego i Rady dotyczące procedur udzielania zamówień publicznych w zakresie zmiany CPV.
- Rozporządzenie Parlamentu Europejskiego i Rady (UE) NR 305/2011 z dnia 9 marca 2011 r. ustanawiające zharmonizowane warunki wprowadzania do obrotu wyrobów budowlanych i uchylające dyrektywę Rady 89/106/EWG.

### **10.3. Normy**

- PN-ISO 6707-1 Budynki i budowle - Terminologia cz. 1: Terminy ogólne.
- PN-ISO 6707-2 Budownictwo - Terminologia, Terminy stosowane w umowach.
- PN-IEC 60050-826 Międzynarodowy słownik terminologiczny elektryki. Część 826: Instalacje elektryczne.

**ROBOTY ZIEMNE**  
**SST-B.02**  
(Kod CPV 45111200)

## **1. CZĘŚĆ OGÓLNA**

### **1.1. Nazwa nadana zamówieniu przez Zamawiającego**

***Budowa obiektów małej architektury, budowa linii oświetleniowej parkowej dla inwestycji pn. Przebudowa Parku Miejskiego i skweru przy ul. Adama Mickiewicza w Chełmży W ramach zadań: Rewitalizacja zieleni miejskiej na terenie miasta Chełmży.***

### **1.2. Przedmiot ST**

Przedmiotem niniejszej specyfikacji technicznej (ST) są wspólne wymagania ogólne dotyczące wykonania i odbioru wszystkich robót ziemnych, objętych przedmiotem zamówienia.

### **1.3. Zakres stosowania ST**

Niniejsza specyfikacja techniczna (ST) jest dokumentem przetargowym i kontraktowym przy zlecaniu i realizacji robót objętych zamówieniem. Projektant sporządzający dokumentację projektową i odpowiednie Szczegółowe Specyfikacje Techniczne (SST) wykonania i odbioru robót budowlanych może wprowadzać do niniejszej standardowej specyfikacji zmiany, uzupełnienia lub uściślenia odpowiednie dla przewidzianych projektem robót, uwzględniające wymagania Zamawiającego oraz konkretne warunki realizacji robót, niezbędne do uzyskania wymaganego standardu i jakości tych robót.

## **2. WYMAGANIA DOTYCZĄCE MATERIAŁÓW (GRUNTY)**

Ogólne wymagania dotyczące właściwości materiałów, ich pozyskiwania i składowania podano w ST „Wymagania ogólne” Kod CPV 45000000-7, pkt 2.

### **2.1. Źródła uzyskania materiałów (gruntu)**

Wykonawca przedstawi szczegółowe informacje dotyczące proponowanego źródła wytwarzania, zamawiania lub wydobywania materiałów i odpowiednie świadectwa badań laboratoryjnych oraz próbki do zatwierdzenia przez Inspektora nadzoru.

Wykonawca zobowiązany jest do prowadzenia badań w celu udokumentowania, że materiały uzyskane z dopuszczalnego źródła w sposób ciągły spełniają wymagania SST w czasie postępu robót.

### **2.2. Pozyskiwanie materiałów miejscowych**

Wykonawca odpowiada za uzyskanie pozwoleń od właścicieli i odnośnych organów władzy na pozyskanie materiałów z jakichkolwiek źródeł miejscowych, włączając w to źródła wskazane przez Zamawiającego i jest zobowiązany dostarczyć Inspektorowi nadzoru wymagane dokumenty przed rozpoczęciem eksploatacji źródła.

Wykonawca przedstawi dokumentację zawierającą raporty z badań terenowych i laboratoryjnych oraz proponowaną przez siebie metodę wydobywania i selekcji do zatwierdzenia Inspektorowi nadzoru.

Wykonawca ponosi odpowiedzialność za spełnienie wymagań ilościowych i jakościowych materiałów z jakiegokolwiek źródła.

Wykonawca poniesie wszystkie koszty, a w tym: opłaty, wynagrodzenia i jakiegokolwiek inne koszty związane z dostarczeniem materiałów do robót, chyba że postanowienia ogólnych lub szczegółowych warunków umowy stanowią inaczej.

Humus i nadkład czasowo zdjęte z terenu wykopów, ukopów i miejsc pozyskania piasku i żwiru będą formowane w hałdy i wykorzystywane przy zasypce i rekultywacji terenu po ukończeniu robót.

Wszystkie odpowiednie materiały pozyskane z wykopów na terenie budowy lub z innych miejsc wskazanych w dokumentach umowy będą wykorzystane do robót lub odwiezione na odkład odpowiednio do wymagań umowy lub wskazań Inspektora nadzoru.

Z wyjątkiem uzyskania na to pisemnej zgody Inspektora nadzoru Wykonawca nie będzie prowadzić żadnych wykopów w obrębie terenu budowy poza tymi, które zostały wyszczególnione w dokumentach umowy.

Eksploatacja źródeł materiałów będzie zgodna z wszelkimi regulacjami prawnymi obowiązującymi na danym obszarze.

### **2.3. Przechowywanie i składowanie materiałów**

Wykonawca zapewni, aby tymczasowo składowane materiały, do czasu gdy będą one potrzebne do robót, były zabezpieczone przed zanieczyszczeniem, zachowały swoją jakość i właściwość do robót i były dostępne do kontroli przez Inspektora nadzoru.

Miejsca czasowego składowania materiałów będą zlokalizowane w obrębie terenu budowy w miejscach uzgodnionych z Inspektorem nadzoru lub poza terenem budowy w miejscach zorganizowanych przez Wykonawcę.

### **2.4. Zasady wykorzystania gruntów**

Grunty przydatne do budowy nasypów mogą być wywiezione poza teren budowy tylko wówczas, gdy stanowią nadmiar objętości robót ziemnych i za zezwoleniem Inspektora nadzoru.

Jeżeli grunty przydatne, uzyskane przy wykonaniu wykopów, nie będą nadmiarem objętości robót ziemnych, zostały za zgodą Inspektora nadzoru wywiezione przez Wykonawcę poza teren budowy z przeznaczeniem innym niż budowa nasypów lub wykonanie prac objętych kontraktem, Wykonawca jest zobowiązany do dostarczenia równoważnej objętości gruntów przydatnych ze źródeł własnych, zaakceptowanych przez Inspektora nadzoru.

Grunty i materiały nieprzydatne do budowy nasypów, powinny być wywiezione przez Wykonawcę na odkład. Zapewnienie terenów na odkład należy do obowiązków Zamawiającego, o ile nie określono tego inaczej w kontrakcie. Inspektor nadzoru może nakazać pozostawienie na terenie budowy gruntów, których czasowa nieprzydatność wynika jedynie z powodu zamarznięcia lub nadmiernej wilgotności.

### **3. WYMAGANIA DOTYCZĄCE SPRZĘTU, MASZYN I NARZĘDZI**

Ogólne wymagania dotyczące sprzętu podano w ST „Wymagania ogólne” Kod CPV 45000000-7, pkt 3.

#### **3.1. Wymagania dotyczące sprzętu**

Wykonawca jest zobowiązany do używania jedynie takiego sprzętu, który nie spowoduje niekorzystnego wpływu na jakość wykonywanych robót. Sprzęt używany do robót powinien być zgodny z ofertą Wykonawcy i powinien odpowiadać pod względem typów i ilości wskazaniom zawartym w SST, PZJ lub projekcie organizacji robót, zaakceptowanym przez Inspektora nadzoru, w przypadku braku ustaleń w takich dokumentach sprzęt powinien być uzgodniony i zaakceptowany przez Inspektora nadzoru.

Liczba i wydajność sprzętu będzie gwarantować przeprowadzenie robót, zgodnie z zasadami określonymi w dokumentacji projektowej, SST i wskazaniach Inspektora nadzoru w terminie przewidzianym umową.

Sprzęt będący własnością Wykonawcy lub wynajęty do wykonania robót ma być utrzymywany w dobrym stanie i gotowości do pracy. Będzie on zgodny z normami ochrony środowiska i przepisami dotyczącymi jego użytkowania.

Wykonawca dostarczy Inspektorowi nadzoru kopie dokumentów potwierdzających dopuszczenie sprzętu do użytkowania, tam gdzie jest to wymagane przepisami.

Jakiegokolwiek sprzęt, maszyny, urządzenia i narzędzia nie gwarantujące zachowania warunków umowy, zostaną przez Inspektora nadzoru zdyskwalifikowane i nie dopuszczone do robót.

#### **3.2. Sprzęt do robót ziemnych**

Wykonawca przystępujący do wykonania robót ziemnych powinien wykazać się możliwością korzystania z następującego sprzętu do:

- odspajania i wydobywania gruntów (narzędzia mechaniczne, młoty pneumatyczne, zrywarki, koparki, ładowarki, wiertarki mechaniczne itp.),
- jednoczesnego wydobywania i przemieszczania gruntów (spycharki, zgarniarki, równiarki, urządzenia do hydromechanizacji itp.),
- transportu mas ziemnych (samochody wywrotki, samochody skrzyniowe, taśmociągi itp.),
- sprzętu zagęszczającego (walce, ubijaki, płyty wibracyjne itp.).

### **4. WYMAGANIA DOTYCZĄCE TRANSPORTU**

Ogólne wymagania dotyczące transportu podano w ST „Wymagania ogólne” Kod CPV 45000000-7, pkt 4.

#### **4.1. Wymagania dotyczące transportu**

Wykonawca jest zobowiązany do stosowania jedynie takich środków transportu, które nie wpłyną niekorzystnie na jakość wykonywanych robót i właściwości przewożonych materiałów.

Liczba środków transportu będzie zapewniać prowadzenie robót zgodnie z zasadami określonymi w dokumentacji projektowej, SST i wskazaniach Inspektora nadzoru w terminie przewidzianym w umowie.

Przy ruchu na drogach publicznych pojazdy będą spełniać wymagania dotyczące przepisów ruchu drogowego w odniesieniu do dopuszczalnych obciążeń na osie i innych parametrów technicznych.

Wykonawca będzie usuwać na bieżąco, na własny koszt, wszelkie zanieczyszczenia spowodowane jego pojazdami na drogach publicznych oraz dojazdach do terenu budowy.

#### **4.2. Transport gruntów**

Wybór środków transportowych oraz metod transportu powinien być dostosowany do kategorii gruntu (materiału), jego objętości, technologii odspajania i załadunku oraz odległości transportu. Wydajność środków transportowych powinna być ponadto dostosowana do wydajności sprzętu stosowanego do urabiania i wbudowania gruntu (materiału).

Zwiększenie odległości transportu ponad wartości zatwierdzone nie może być podstawą roszczeń Wykonawcy, dotyczących dodatkowej zapłaty za transport, o ile zwiększone odległości nie zostały wcześniej zaakceptowane na piśmie przez Inspektora nadzoru.

### **5. WYMAGANIA DOTYCZĄCE WYKONANIA ROBÓT**



Ogólne zasady wykonania robót podano w ST „Wymagania ogólne” Kod CPV 45000000-7, pkt 5.

### **5.1. Zasady wykonania robót**

Wykonawca ponosi odpowiedzialność za dokładne wytyczenie w planie i wyznaczenie wysokości wszystkich elementów robót zgodnie z wymiarami i rzędnymi określonymi w dokumentacji projektowej lub przekazanymi na piśmie przez Inspektora nadzoru. Następstwa jakiegokolwiek błędu spowodowanego przez Wykonawcę w wytyczeniu i wyznaczaniu robót zostaną, jeśli wymagać tego będzie Inspektor nadzoru, poprawione przez Wykonawcę na własny koszt.

Sprawdzenie wytyczenia robót lub wyznaczenia wysokości przez Inspektora nadzoru nie zwalnia Wykonawcy od odpowiedzialności za ich dokładność.

### **5.2. Odwodnienia robót ziemnych**

Niezależnie od budowy urządzeń, stanowiących elementy systemów odwadniających, ujętych w dokumentacji projektowej. Wykonawca powinien, o ile wymagają tego warunki terenowe, wykonać urządzenia, które zapewnią odprowadzenie wód gruntowych i opadowych poza obszar robót ziemnych, tak aby zabezpieczyć grunty przed przewilgoceniem i nawodnieniem. Wykonawca ma obowiązek takiego wykonywania wykopów i nasypów, aby powierzchniom, gruntu nadawać w całym okresie trwania robót spadki, zapewniające prawidłowe odwodnienie.

Odprowadzenie wód do istniejących zbiorników naturalnych i urządzeń odwadniających musi być poprzedzone uzgodnieniem z odpowiednimi instytucjami.

### **5.3. Odwodnienie wykopów**

Technologia wykonania wykopu musi umożliwiać jego prawidłowe odwodnienie w całym okresie trwania robót ziemnych.

## **6. KONTROLA JAKOŚCI ROBÓT**

Ogólne zasady kontroli jakości robót podano w ST „Wymagania ogólne” Kod CPV 45000000-7, pkt 6.

### **6.1. Zasady kontroli jakości robót**

#### **6.1.1. Zasady kontroli jakości robót**

Celem kontroli robót będzie takie sterowanie ich przygotowaniem i wykonaniem, aby osiągnąć założoną jakość robót.

Wykonawca jest odpowiedzialny za pełną kontrolę robót i jakości materiałów. Wykonawca zapewni odpowiedni system kontroli, włączając personel, laboratorium, sprzęt, zaopatrzenie i wszystkie urządzenia niezbędne do pobierania próbek i badań materiałów oraz robót.

Przed zatwierdzeniem systemu kontroli Inspektor nadzoru może zażądać od Wykonawcy przeprowadzenia badań w celu zademonstrowania, że poziom ich wykonania jest zadawalający.

Wykonawca będzie przeprowadzać pomiary i badania materiałów oraz robót z częstotliwością zapewniającą stwierdzenie, że roboty wykonano zgodnie z wymaganiami zawartymi w dokumentacji projektowej i SST.

Minimalne wymagania co do zakresu badań i ich częstotliwości są określone w SST, normach i wytycznych. W przypadku, gdy nie zostały one tam określone, Inspektor nadzoru ustali jaki zakres kontroli jest konieczny, aby zapewnić wykonanie robót zgodnie z umową.

Wykonawca dostarczy Inspektorowi nadzoru świadectwa, że wszystkie stosowane urządzenia i sprzęt badawczy posiadają ważną legalizację, zostały prawidłowo wykalibrowane i odpowiadają wymaganiom norm określających procedury badań.

Inspektor nadzoru będzie mieć nieograniczony dostęp do pomieszczeń laboratoryjnych, w celu ich inspekcji.

Inspektor nadzoru będzie przekazywać Wykonawcy pisemne informacje o jakichkolwiek niedociągnięciach dotyczących urządzeń laboratoryjnych, sprzętu, zaopatrzenia laboratorium, pracy personelu lub metod badawczych. Jeżeli niedociągnięcia te będą tak poważne, że mogą wpłynąć ujemnie na wyniki badań, Inspektor nadzoru natychmiast wstrzyma użycie do robót badanych materiałów i dopuści je do użytku dopiero wtedy, gdy niedociągnięcia w pracy laboratorium Wykonawcy zostaną usunięte i stwierdzona zostanie odpowiednia jakość tych materiałów.

Wszystkie koszty związane z organizowaniem i prowadzeniem badań materiałów ponosi Wykonawca.

#### **6.1.2. Kontrola jakości materiałów**

Inspektor nadzoru może dopuścić do użycia tylko te materiały, które posiadają:

- oznakowanie znakiem CE co oznacza, że dokonano oceny ich zgodności ze zharmonizowaną normą europejską wprowadzoną do zbioru Polskich Norm lub z europejską oceną techniczną, albo
- oznakowanie znakiem budowlanym, co oznacza że są to wyroby nieobjęte normą zharmonizowaną - dla której zakończył się okres koegzystencji - i dla których nie została wydana europejska ocena techniczna, a dokonano

- oceny zgodności z Polską Normą lub aprobatą techniczną (do końca okresu ważności tej aprobaty wydanej do 31 grudnia 2016 r., a później krajową oceną techniczną), bądź uznano za „regionalny wyrób budowlany”, albo
- legalne wprowadzenie do obrotu w innym państwie członkowskim Unii Europejskiej lub w państwie członkowskim Europejskiego Porozumienia o Wolnym Handlu (EFTA) - stronie umowy o Europejskim Obszarze Gospodarczym oraz w Turcji, o ile wyroby budowlane udostępniane na rynku krajowym są nieobjęte zakresem przedmiotowym zharmonizowanych specyfikacji technicznych, o których mowa w art. 2 pkt 10 rozporządzenia Nr 305/2011, a ich właściwości użytkowe umożliwiają spełnienie podstawowych wymagań przez obiekty budowlane zaprojektowane i budowane w sposób określony w przepisach techniczno-budowlanych, oraz zgodnie z zasadami wiedzy technicznej (wraz z wyrobem budowlanym udostępnianym na rynku krajowym dostarcza się informacje o jego właściwościach użytkowych oznaczonych zgodnie z przepisami państwa, w którym wyrób budowlany został wprowadzony do obrotu, instrukcje stosowania, instrukcje obsługi oraz informacje dotyczące zagrożenia dla zdrowia i bezpieczeństwa, jakie ten wyrób stwarza podczas stosowania i użytkowania), albo
  - dopuszczenie do jednostkowego zastosowania w obiekcie budowlanym.

W przypadku materiałów, dla których ww. dokumenty są wymagane przez SST, każda ich partia dostarczona do robót będzie posiadać te dokumenty, określające w sposób jednoznaczny jej cechy.

## **7. WYMAGANIA DOTYCZĄCE PRZEDMIARU I OBMIIARU ROBÓT**

Ogólne zasady przedmiaru i obmiaru podano w ST „Wymagania ogólne” Kod CPV 45000000-7, pkt 7.

### **7.1. Zasady obmiaru robót**

Obmiar robót będzie określać faktyczny zakres wykonywanych robót, zgodnie z dokumentacją projektową i SST, w jednostkach ustalonych w kosztorysie.

Obmiaru robót dokonuje Wykonawca a jego wyniki wpisuje do książki obmiarów.

Jakikolwiek błąd lub przeoczenie (opuszczenie) w ilości podanych w kosztorysie ofertowym lub gdzie indziej w SST nie zwalnia Wykonawcy od obowiązku ukończenia wszystkich robót. Błędne dane zostaną poprawione wg ustaleń Inspektora nadzoru na piśmie.

Obmiar gotowych robót będzie przeprowadzony z częstością wymaganą do celu miesięcznej płatności na rzecz Wykonawcy lub w innym czasie określonym w umowie lub oczekiwanym przez Wykonawcę i Inspektora nadzoru.

### **7.2. Zasady określania ilości robót**

Długości pomiędzy wyszczególnionymi punktami skrajnymi będą obmierzone poziomo wzdłuż linii osiowej.

Jeśli SST właściwe dla danych robót nie wymagają inaczej, objętości będą wyliczone w m<sup>3</sup> jako długość pomnożona przez średni przekrój wg objętości wykopu w stanie rodzinnym.

W przypadkach technicznie uzasadnionych, gdy ilości robót ziemnych obliczenie wg obmiaru w wykopie nie jest możliwe, należy je obliczać wg obmiaru na środkach transportowych lub nasypie z uwzględnieniem współczynnika spulchnienia gruntu, podanym w tablicy nr 1 z tym, że dolne wartości stosować w nasypach przed ich zagęszczeniem, a górne przy obliczaniu objętości na jednostkach transportowych.

Ilości, które mają być obmierzone wagowo, będą ważone w tonach lub kilogramach, zgodnie z wymaganiami SST.

## **8. SPOSÓB ODBIORU ROBÓT**

Ogólne zasady odbioru robót podano w ST „Wymagania ogólne” Kod CPV 45000000-7, pkt 8.

### **8.1. Rodzaje odbiorów robót**

W zależności od ustaleń odpowiednich SST, roboty podlegają następującym etapom odbioru:

- a) odbiorowi robót zanikających i ulegających zakryciu,
- b) odbiorowi częściowemu,
- c) odbiorowi ostatecznemu,
- d) odbiorowi pogwarancyjnemu.

### **8.2. Odbiór robót zanikających i ulegających zakryciu**

Odbiór robót zanikających i ulegających zakryciu polega na finalnej ocenie ilości i jakości wykonywanych robót, które w dalszym procesie realizacji ulegną zakryciu.

Odbiór robót zanikających i ulegających zakryciu będzie dokonany w czasie umożliwiającym wykonanie ewentualnych korekt i poprawek bez hamowania ogólnego postępu robót.

Odbioru robót dokonuje Inspektor nadzoru lub komisja powołana przez Zamawiającego.

Gotowość danej części robót do odbioru zgłasza Wykonawca wpisem do dziennika budowy i jednoczesnym powiadomieniem Inspektora nadzoru. Odbiór będzie przeprowadzony niezwłocznie, nie później jednak niż w ciągu

3 dni od daty zgłoszenia wpisem do dziennika budowy i powiadomienia o tym fakcie Inspektora nadzoru.

Jakość i ilość robót ulegających zakryciu ocenia Inspektor nadzoru na podstawie dokumentów zawierających komplet wyników badań laboratoryjnych i w oparciu o przeprowadzone pomiary, w konfrontacji z dokumentacją projektową, SST i uprzednimi ustaleniami.

### **8.3. Odbiór częściowy**

Odbiór częściowy polega na ocenie ilości i jakości wykonanych części robót. Odbioru częściowego robót dokonuje się wg zasad, jak przy odbiorze ostatecznym robót. Odbioru robót dokonuje Inspektor nadzoru.

### **8.4. Odbiór ostateczny robót**

#### **8.4.1. Zasady odbioru ostatecznego robót**

Odbiór ostateczny polega na finalnej ocenie rzeczywistego wykonania robót w odniesieniu do ich ilości, jakości i wartości.

Całkowite zakończenie robót oraz gotowość do odbioru ostatecznego będzie stwierdzona przez Wykonawcę wpisem do dziennika budowy z bezzwłocznym powiadomieniem na piśmie o tym fakcie Inspektora nadzoru.

Odbiór ostateczny robót nastąpi w terminie ustalonym w dokumentach umowy, licząc od dnia potwierdzenia przez Inspektora nadzoru zakończenia robót i przyjęcia dokumentów.

Odbioru ostatecznego robót dokona komisja wyznaczona przez Zamawiającego w obecności Inspektora nadzoru i Wykonawcy. Komisja odbierająca roboty dokona ich oceny jakościowej na podstawie przedłożonych dokumentów, wyników badań i pomiarów, ocenie wizualnej oraz zgodności wykonania robót z dokumentacją projektową i SST.

W toku odbioru ostatecznego robót, komisja zapozna się z realizacją ustaleń przyjętych w trakcie odbiorów robót zanikających i ulegających zakryciu, zwłaszcza w zakresie wykonania robót uzupełniających i robót poprawkowych.

W przypadku stwierdzenia przez komisję, że jakość wykonywanych robót w poszczególnych asortymentach nieznacznie odbiega od wymaganej dokumentacją projektową i SST z uwzględnieniem tolerancji i nie ma większego wpływu na cechy eksploatacyjne obiektu i bezpieczeństwo ruchu, komisja dokona potrąceń, oceniając pomniejszoną wartość wykonywanych robót w stosunku do wymagań przyjętych w dokumentach umowy.

### **8.5. Odbiór pogwarancyjny**

Odbiór pogwarancyjny polega na ocenie wykonanych robót związanych z usunięciem wad zaistniałych w okresie gwarancyjnym.

Odbiór pogwarancyjny będzie dokonany na podstawie oceny wizualnej obiektu z uwzględnieniem zasad opisanych w punkcie 8.4. „Odbiór ostateczny robót”.

## **9. PODSTAWA ROZLICZENIA ROBÓT**

Zasady rozliczenia zgodnie z treścią umowy.

## **10. DOKUMENTY ODNIESIENIA**

### **10.2. Normy**

- PN-B-06050:1999 Geotechnika. Roboty ziemne. Wymagania ogólne.
- PN-B-02479:1998 Geotechnika. Dokumentowanie geotechniczne. Zasady ogólne
- BN-77/8931-12 Oznaczanie wskaźnika zagęszczania gruntu.
- PN-86/B-02480 Grunty budowlane. Określenia, symbole, podział i opis gruntów
- PN-74/B-04452 Grunty budowlane. Badania polowe.
- PN-88/B-04481 Grunty budowlane. Badania próbek gruntu.
- PN-81/B-03020 Grunty budowlane. Posadowienia bezpośrednie budowli. Obliczenia statyczne i projektowanie.

### **10.3. Ustawy**

- Ustawa z dnia 7 lipca 1994 r. - Prawo budowlane (tekst jednolity Dz. U. z 2016 r. Nr 0, poz. 290).

### **10.4. Rozporządzenia**

- Rozporządzenie Ministra Infrastruktury z dnia 26.06.2002 r. w sprawie dziennika budowy, montażu i rozbiórki tablicy informacyjnej oraz ogłoszenia zawierającego dane dotyczące bezpieczeństwa pracy i ochrony zdrowia (Dz. U. z 2002 r. Nr 108 poz. 953, z późniejszymi zmianami).
- Rozporządzenie Ministra Infrastruktury z dnia 6 lutego 2003 r. w sprawie bezpieczeństwa i higieny pracy podczas wykonywania robót budowlanych (Dz. U. z 2003 r. Nr 48 poz. 401).

**PROFILOWANIE I ZAGĘSZCZANIE PODŁOŻA**

**SST-B.03**

(Kod CPV 451000000-8)

## **1. WSTĘP**

### **1.1. Przedmiot**

Przedmiotem niniejszej Specyfikacji Technicznej Wykonania i Odbioru Robót – zwanej dalej Specyfikacją Techniczną - ST) są wymagania dotyczące wykonania i odbioru robót związanych z profilowaniem i zagęszczaniem podłoża gruntowego w ramach: **Budowa obiektów małej architektury, budowa linii oświetleniowej parkowej dla inwestycji pn. Przebudowa Parku Miejskiego i skweru przy ul. Adama Mickiewicza w Chełmży W ramach zadań: Rewitalizacja zieleni miejskiej na terenie miasta Chełmży**

### **1.2. Zakres stosowania**

Specyfikacja Techniczna (ST) stanowi dokument przetargowy i kontraktowy przy zlecaniu i realizacji robót na drogach.

### **1.3. Zakres robót objętych ST**

Ustalenia zawarte w niniejszej specyfikacji dotyczą wyprofilowania i zagęszczenia podłoża pod warstwy konstrukcyjne.

### **1.4. Określenia podstawowe**

Określenia podstawowe są zgodne z obowiązującymi, odpowiednimi polskimi normami i definicjami podanymi w ST D-00.00.00 „Wymagania ogólne”.

## **2. MATERIAŁY**

Nie występują.

## **3. SPRZĘT**

Do wykonania koryta, profilowania i zagęszczenia podłoża należy użyć:

- koparko-spycharki uniwersalne,
- zagęszczarki mechaniczne,
- walce wibracyjne i statyczne,
- ubijaki mechaniczne,

## **4. TRANSPORT**

Nie występuje.

## **5. WYKONANIE ROBÓT**

### **5.1. Zasady ogólne**

Wykonawca powinien przystąpić do wykonania profilowania i zagęszczenia podłoża bezpośrednio przed rozpoczęciem robót związanych z wykonaniem warstw nawierzchni. Wcześniejsze przystąpienie do wykonania profilowania i zagęszczenia podłoża jest możliwe wyłącznie za zgodą Inżyniera, w korzystnych warunkach atmosferycznych.

Po wyprofilowanym i zagęszczonym podłożu nie może odbywać się ruch budowlany, niezwiązany bezpośrednio z wykonaniem pierwszej warstwy nawierzchni.

### **5.2. Profilowanie i zagęszczanie podłoża**

Przed przystąpieniem do profilowania podłoże powinno być oczyszczone ze wszelkich zanieczyszczeń. Po oczyszczeniu powierzchni podłoża należy sprawdzić, czy istniejące rzędne terenu umożliwiają uzyskanie po profilowaniu zaprojektowanych rzędnych podłoża. Zaleca się, aby rzędne terenu przed profilowaniem były o co najmniej 5 cm wyższe niż projektowane rzędne podłoża.

Jeżeli powyższy warunek nie jest spełniony i występują zaniżenia poziomu w podłożu przewidzianym do profilowania, Wykonawca powinien spulchnić podłoże na głębokość zaakceptowaną przez Inżyniera, dowieźć dodatkowy grunt spełniający wymagania obowiązujące dla górnej strefy korpusu, w ilości koniecznej do uzyskania wymaganych rzędnych wysokościowych i zagęścić warstwę do uzyskania wartości wskaźnika zagęszczenia  $I_s = 1,00$ .

Bezpośrednio po profilowaniu podłoża należy przystąpić do jego zagęszczania. Zagęszczanie podłoża należy kontynuować do osiągnięcia wskaźnika zagęszczenia zbliżonego do  $I_s = 1,00$ .

### **5.3. Utrzymanie wyprofilowanego i zagęszczonego podłoża**

Podłoże po wyprofilowaniu i zagęszczeniu powinno być utrzymywane w dobrym stanie. Jeżeli po wykonaniu robót związanych z profilowaniem i zagęszczeniem podłoża nastąpi przerwa w robotach i Wykonawca nie przystąpi natychmiast do układania warstw nawierzchni, to powinien on zabezpieczyć podłoże przed nadmiernym zawilgoceniem, na przykład przez rozłożenie folii lub w inny sposób zaakceptowany przez Inżyniera.

Jeżeli wyprofilowane i zagęszczone podłoże uległo nadmiernemu zawilgoceniu, to do układania kolejnej warstwy można przystąpić dopiero po jego naturalnym osuszeniu.

Po osuszeniu podłoża Inżynier oceni jego stan i ewentualnie zaleci wykonanie niezbędnych napraw. Jeżeli zawilgocenie nastąpiło wskutek zaniedbania Wykonawcy, to naprawę wykona on na własny koszt.

## **6. KONTROLA JAKOŚCI ROBÓT**

### **6.1. Szerokość profilowanego podłoża**

Szerokość profilowanego podłoża nie może różnić się od szerokości projektowanej o więcej niż +10 cm i -5 cm. Należy ją sprawdzać co najmniej 10 razy na 1 km.

### **6.2. Równość profilowanego podłoża**

Nierówności podłużne należy mierzyć 4-metrową łatą zgodnie z normą BN-68/8931-04. Nierówności poprzeczne należy mierzyć 3-metrową łatą. Nierówności nie mogą przekraczać 20 mm.

### **6.3. Spadki poprzeczne**

Spadki poprzeczne profilowanego podłoża powinny być zgodne z dokumentacją projektową z tolerancją  $\pm 0,5\%$ .

### **6.4. Rzędne wysokościowe**

Różnice pomiędzy rzędnymi wysokościowymi wyprofilowanego podłoża i rzędnymi projektowanymi nie powinny przekraczać +1 cm, -2 cm.

### **6.5. Ukształtowanie osi w planie**

Oś w planie nie może być przesunięta w stosunku do osi projektowanej o więcej niż  $\pm 5$  cm.

### **6.6. Zagęszczenie profilowanego podłoża**

Musi być zgodne z wymaganiami określonymi w punkcie 5.3. Wilgotność w czasie zagęszczania należy badać według PN-B-06714-17. Wilgotność gruntu podłoża powinna być równa wilgotności optymalnej z tolerancją od -20% do + 10%.

## **7. OBMIAŁ ROBÓT**

Jednostką obmiarową jest m<sup>2</sup> (metr kwadratowy) wykonanego i odebranego profilowania.

## **8. ODBIÓR ROBÓT**

Roboty uznaje się za wykonane zgodnie z dokumentacją projektową, ST i wymaganiami Inżyniera, jeżeli wszystkie pomiary i badania z zachowaniem tolerancji wg punktu 6 dały wyniki pozytywne. Profilowanie i zagęszczenie podłoża odbierane jest na zasadach odbioru robót zanikających i ulegających zakryciu. W przypadku stwierdzenia usterek Inżynier ustali zakres wykonania robót poprawkowych, które Wykonawca zobowiązany jest wykonać niezwłocznie i na koszt własny według zasad niniejszej ST.

## **9. PODSTAWA PŁATNOŚCI**

Cena wykonania 1 m<sup>2</sup> wyprofilowania i zagęszczenia podłoża obejmuje:

- prace pomiarowe i roboty przygotowawcze,
- oznakowanie robót prowadzonych w pasie drogowym,
- profilowanie podłoża,
- zagęszczenie,
- utrzymanie podłoża,
- przeprowadzenie pomiarów i badań laboratoryjnych, wymaganych w specyfikacji technicznej.

## **10. PRZEPISY ZWIĄZANE**

### **Normy**

1. PN-B-02480 Grunty budowlane. Określenia. Symbole. Podział i opis gruntów
2. PN-B-04481 Grunty budowlane. Badania próbek gruntów
3. PN-B-04493 Grunty budowlane. Oznaczanie kapilarności biernej
4. PN-S-02205 Drogi samochodowe. Roboty ziemne. Wymagania i badania
5. PN-EN 933-8 Oznaczenie wskaźnika piaskowego
6. PN-EN 1997-2:2009 Eurokod 7 Projektowanie geotechniczne Część 2: Rozpoznanie i badania podłoża gruntowego
7. BN-77/8931-12 Oznaczenie wskaźnika zagęszczenia gruntu

### **10.2. Inne dokumenty**

8. Wykonanie i odbiór robót ziemnych dla dróg szybkiego ruchu, IBD i M W- wa 1978.
9. Dz.U. Nr 43 – Rozporządzenie MTiGM z dn. 02.03.1999 w sprawie warunków technicznych, jakim powinny odpowiadać drogi publiczne i ich usytuowanie.

**ULEPSZONE PODŁOŻE Z GRUNTU STABILIZOWANEGO CEMENTEM**

**SST-B.04**

(Kod CPV 451000000-8)

## 1. WSTĘP

### 1.1. Przedmiot specyfikacji

Przedmiotem niniejszej Specyfikacji Technicznej Wykonania i Odbioru Robót Budowlanych (zwanej dalej specyfikacją -ST) są wymagania dotyczące wykonania i odbioru robót związanych z wykonaniem ulepszonego podłoża z gruntu stabilizowanego cementem w ramach:

**Budowa obiektów małej architektury, budowa linii oświetleniowej parkowej dla inwestycji pn. Przebudowa Parku Miejskiego i skweru przy ul. Adama Mickiewicza w Chełmży W ramach zadań: Rewitalizacja zieleni miejskiej na terenie miasta Chełmży**

### 1.2. Zakres stosowania ST

Specyfikacja Techniczna (ST) jest stosowana jako Dokument Przetargowy i Kontraktowy przy zlecaniu i realizacji robót wymienionych w pkt. 1.1.

### 1.3. Zakres robót objętych ST

Ustalenia zawarte w niniejszej Specyfikacji dotyczą wykonania:

- Wykonanie warstwy wzmacniającej podłoża z gruntu stabilizowanego cementem (**CBGM 0/16 kl 3/4 wg PN-EN14227-1**) - materiał wytworzony w mieszarkach stacjonarnych – gr. 15 cm i 10cm

### 1.4. Określenia podstawowe

1.4.1. Mieszanka cementowo - gruntowa - mieszanka gruntu, cementu i wody, a w razie potrzeby również dodatków ulepszających grunt, jak np. popiołów lotnych lub chlorku wapniowego, dobranych w optymalnych ilościach.

1.4.2. Grunt stabilizowany cementem - mieszanka cementowo - gruntowa zagęszczona i stwardniała w wyniku ukończenia procesu wiązania cementu.

1.4.3. Kruszywo stabilizowane cementem - mieszanka kruszywa naturalnego, cementu i wody, a w razie potrzeby również innych dodatków np. popiołów lotnych lub chlorku wapniowego, dobranych w optymalnych ilościach, zagęszczona i stwardniała w wyniku ukończenia procesu wiązania cementu.

1.4.4. Stabilizacja gruntu lub kruszywa cementem - proces technologiczny polegający na zmieszaniu spulchnionego gruntu lub kruszywa z optymalną ilością cementu i wody, a w razie potrzeby innych dodatków, z wyrównaniem i zagęszczeniem wytworzonej mieszanki.

1.4.5. Ulepszone podłoża - wierzchnia warstwa podłoża gruntowego leżąca bezpośrednio pod nawierzchnią, ulepszona w celu umożliwienia przejęcia ruchu budowlanego i właściwego wykonania nawierzchni.

1.4.6. Pozostałe określenia są zgodne z obowiązującymi, odpowiednimi polskimi normami i z definicjami podanymi w ST D-M-00.00.00. "Wymagania ogólne".

## 2. MATERIAŁY

### 2.1. Cement

Należy stosować cement portlandzki klasy 32,5 wg PN-EN-197-1, portlandzki z dodatkami wg PN-EN-197-1 lub hutniczy wg PN-EN-197-1.

Wymagania dla cementu zestawiono w tablicy 1.1.

Tablica 1.1. Właściwości mechaniczne i fizyczne cementu wg PN-EN-197-1

Lp.	Właściwości	Klasa cementu
		32.5
1.	Wytrzymałość na ściskanie (MPa), po 7 dniach, nie mniej niż: - cement portlandzki bez dodatków - cement hutniczy - cement portlandzki z dodatkami	16 16 16
2.	Wytrzymałość na ściskanie (MPa), po 28 dniach, nie mniej niż:	<52,5 MPa , > 32,5 MPa
3.	Czas wiązania: - początek wiązania, najwcześniej po upływie, min.	75
4.	Stałość objętości, mm, nie więcej niż:	10

Badania cementu należy wykonać zgodnie z PN-EN 197-2:2002. Przechowywanie cementu powinno odbywać się zgodnie z BN-88/6731-08.

W przypadku, gdy czas przechowywania cementu będzie dłuższy od trzech miesięcy, można go



stosować za zgodą Inżyniera tylko wtedy, gdy badania laboratoryjne wykażą jego przydatność do robót.

## 2.2. Kruszywa

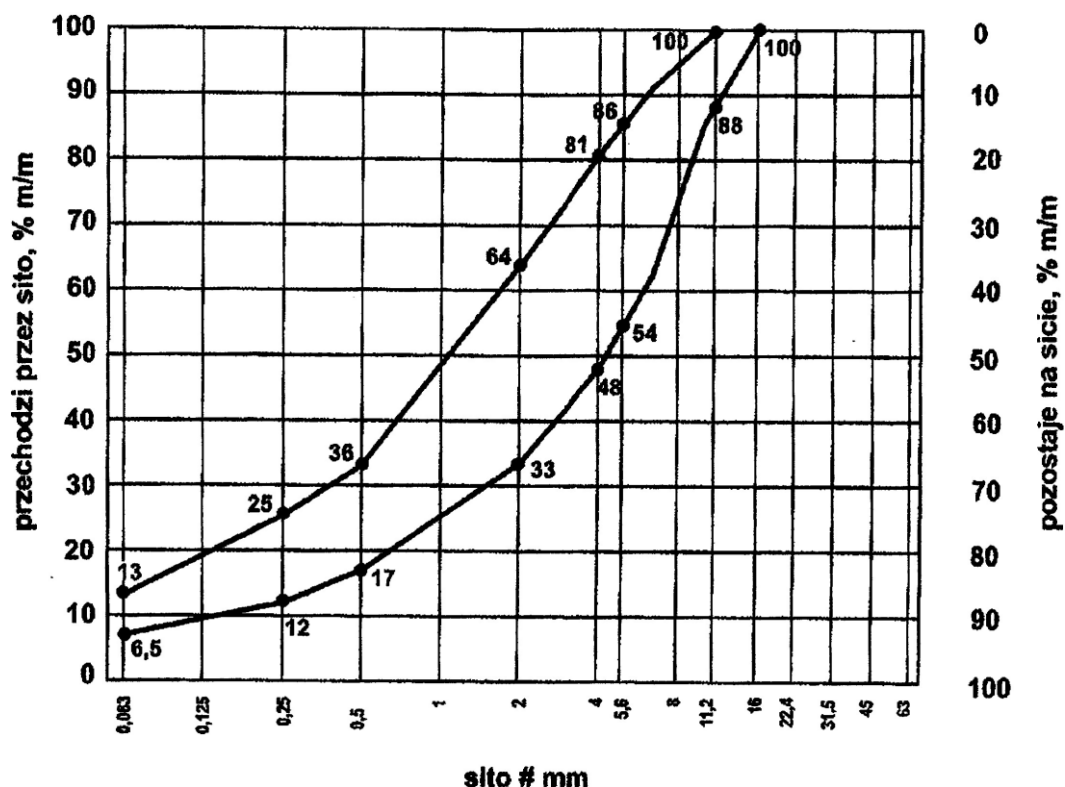

Krzywe graniczne mieszanki związanej spoiwem drogowym typu 2 – 0/11,2

Do wykonania mieszanki związanej cementem należy stosować kruszywa zgodnie z normą PN-EN 13242.

Do wykonania mieszanki związanej cementem można stosować kruszywo naturalne, sztuczne lub z recyklingu albo mieszankę tych kruszyw, spełniające wymagania podane w tablicy 1.2.

Tablica 1.2. Wymagania dla kruszyw przeznaczonych do stabilizacji cementem

Rozdział w normie PN-EN 13242	Właściwość	Deklarowane kategorie lub wartości w odniesieniu do zastosowania kruszywa do warstwy	Odniesienie do PN-EN 13242:2004
		związanej warstwy podbudowy pomocniczej i ulepszanego podłoża -wszystkie kategorie ruchu (KR1^KR6)	
4.1	Fracje/zestaw sit #	1; 2; 4; 5,6; 8; 11,2; 16; 22,4; 31,5 (zestaw podstawowy plus zestaw 1) 0/11,2; 0/16; 0/22,4; 0/31,5	Tabl. 1
4.3.1	Uziarnienie wg PN-EN 933-1	GC80/20, GF80, GA75	Tabl. 2
4.3.2	Ogólne granice i tolerancje uziarnienia kruszywa grubego na sitach pośrednich wg PN-EN 933-1	GT <sub>CNR</sub>	Tabl. 3
4.3.3	Tolerancje typowego uziarnienia kruszywa drobnego i kruszywa o ciągłym uziarnieniu wg PN-EN 933-1	GT <sub>FNR</sub> , GT <sub>ANR</sub>	Tabl. 4

4.4	Kształt kruszywa grubego - maksymalne wartości wskaźnika płaskości wg PN-EN 933-3*)	<sup>FI</sup> Deklarowane	Tabl. 5
	Kształt kruszywa grubego - maksymalne wartości wskaźnika kształtu wg PN-EN 933-4*)	<sup>SI</sup> <sup>^</sup> -MDeklarowane	Tabl. 6
4.5	Kategorie procentowych zawartości ziaren o powierz. przekrusz. lub łamanych oraz ziaren całkowicie zaokrąglonych w kruszywie grubym wg PN-EN 933-5	CNR	Tabl. 7
4.6	Zawartość pyłów**) w kruszywie grubym wg PN-EN 933-1	/Deklarowane	Tabl. 8
4.6	Zawartość pyłów**) w kruszywie drobnym wg PN-EN 933-1	/Deklarowane	Tabl. 8
4.7	Jakość pyłów	Brak wymagań	
5.2	Odporność na rozdrabnianie kruszywa grubego wg PN-EN 1097-2	LA60	Tabl. 9
5.3	Odporność na ścieranie wg PN-EN 1097-1	M <sub>De</sub> NR	Tabl. 11
5.4	Gęstość wg PN-EN 1097-6 rozdział 7,8 lub 9	Deklarowana	
5.5	Nasiąkliwość wg PN-EN 1097-6 rozdział 7,8 lub 9	Deklarowana	
6.2	Siarczany rozpuszczalne w kwasie wg PN-EN 1744-1	- Kruszywo kam. AS 0,2 - Żużel kawałkowy wielkopiecowy AS 1,0	Tabl. 12
6.3	Całkowita zawartość siarki wg PN-EN 1744-1	- Kruszywo łam. S NR - Żużel kawałkowy wielkopiecowy S 2	Tabl. 13
6.4.1	Składniki wpływające na szybkość wiązania i twardnienia mieszanek związanych hydraulicznie	Deklarowana	
6.4.2.1	Stołość objętościowa żużla stalowniczego wg PN-EN 1744-1 rozdział 19.3		
6.4.2.2	Rozpad krzemianowy w żużlu wielkopiecowym kawałkowym wg PN-EN 1744-1 rozdział 19.1	Brak rozpadu	
6.4.2.3	Rozpad żelazowy w żużlu wielkopiecowym kawałkowym wg PN-EN 1744-1 rozdział 19.2	Brak rozpadu	
6.4.3	Składniki rozpuszczalne w wodzie wg PN-EN 1744-3	Brak substancji szkodliwych dla środowiska wg odrębnych przepisów	
6.4.4	Zanieczyszczenia	Brak ciał obcych takich jak; drewno, szkło i plastik mogących pogorszyć wyrób końcowy	
7.2	Zgorzel słoneczna bazaltu wg PN-EN 1367-3, wg PN-EN 1097-2	SBLA	
7.3.2	Nasiąkliwość wg PN-EN 1097-6 rozdział 7 (Jeśli kruszywo nie spełnia warunku WA <sub>24</sub> 2, to należy	WA <sub>24</sub> 2	Tabl. 16
	Zbadać jego mrozoodporność wg p. 7.3.3		

7.3.3	Mrozoodporność na kruszywie frakcji 8/16 wg PN-EN 1367-1 (Badanie wykonywane tylko w przypadku, gdy nasiąkliwość kruszywa przekracza WA <sub>24</sub> 2)	- skały magmowe i przeobrażone: F 4 - skały osadowe: F 10 - kruszywa z recyklingu; F 10 (F 25***)	Tabl. 18
Załącznik C pkt. C.3.4	Skład mineralogiczny	Deklarowany	
Załącznik C pkt. C.3.4	Istotne cechy środowiskowe	Większość substancji niebezpiecznych określonych w dyrektywie Rady 76/769/EWG zazwyczaj nie występuje w źródłach kruszywa pochodzenia mineralnego. Jednak w odniesieniu do kruszyw sztucznych i odpadowych należy badać czy zawartość substancji niebezpiecznych nie przekracza wartości dopuszczalnych wg odrębnych przepisów	
*) badaniem wzorcowym oznaczenia kształtu kruszywa grubego jest badanie wskaźnika płaskości			
**) łączna zawartość pyłów w mieszance powinna się mieścić w polu wyznaczonym przez krzywe graniczne			
***) pod warunkiem, gdy zawartość w mieszance nie przekracza 50% m/m			

### 2.3. Woda

Woda stosowana do stabilizacji gruntu lub kruszywa cementem i ewentualnie do pielęgnacji wykonanej warstwy powinna odpowiadać wymaganiom PN-EN 1008. Bez badań laboratoryjnych można stosować wodociągową wodę pitną. Gdy woda pochodzi z wątpliwych źródeł nie może być użyta do momentu jej przebadania, zgodnie z wyżej podaną normą lub do momentu porównania wyników wytrzymałości na ściskanie próbek gruntowo- cementowych wykonanych z wodą wątpliwą i z wodą wodociągową. Brak różnic potwierdza przydatność wody do stabilizacji gruntu lub kruszywa cementem.

### 2.4. Dodatki ulepszające

Przy stabilizacji gruntów cementem, w przypadkach uzasadnionych, stosuje się następujące dodatki ulepszające:

- wapno wg PN-EN 459-1
- popioły lotne wg PN-S-96035,
- chlorek wapniowy wg PN-C-84127. Za zgodą Inżyniera mogą być stosowane inne dodatki o sprawdzonym działaniu, posiadające aprobatę techniczną wydaną przez uprawnioną jednostkę. Za zgodą Inżyniera mogą być stosowane inne dodatki o sprawdzonym działaniu, posiadające aprobatę techniczną wydaną przez uprawnioną jednostkę.

### 2.5. Preparaty do pielęgnacji warstwy

W przypadku stosowania do pielęgnacji warstwy preparatów powłokotwórczych muszą one posiadać Aprobatę Techniczną wydaną przez IBDiM i atest producenta.

## 3. SPRZĘT

Wykonawca przystępujący do wykonania podbudowy lub ulepszanego podłoża stabilizowanego spoiwami powinien wykazać się możliwością korzystania z następującego sprzętu:

- mieszarek stacjonarnych,
- układarek lub równiarek do rozkładania mieszanki,
- walców ogumionych i stalowych wibracyjnych lub statycznych do zagęszczania
- zagęszczarek płytowych, ubijaków mechanicznych lub małych walców wibracyjnych do zagęszczania w miejscach trudnodostępnych,

### 3.1. Wytwórnia betonów

Betoniarnia nie może zakłócać warunków ochrony środowiska tj. powodować zapylenia terenu, zanieczyszczać wód i wywoływać hałas powyżej dopuszczalnych norm.

Wydajność betoniarni musi zapewnić zapotrzebowanie dla danej budowy. Betoniarnia musi posiadać pełne wyposażenie gwarantujące właściwą jakość wytworzonej mieszanki.

Wytwórnia powinna być wyposażona w urządzenia do wagowego dozowania wszystkich składników, gwarantujące następujące tolerancje dozowania, wyrażone w stosunku do masy poszczególnych składników: kruszywo  $\pm 3\%$ , pozostałe składniki  $\pm 2\%$ . Inżynier może dopuścić objętościowe dozowanie wody

(objętościomierz przepływowy).

Zabrania się stosowania betoniarek wolno spadowych.

Wybór urządzeń do zagęszczania pozostawia się Wykonawcy w zależności od jego możliwości i warunków terenowych - szerokości zagęszczanej warstwy ulepszanego podłoża i podbudowy.

Użyty przez Wykonawcę sprzęt mechaniczny musi być sprawny technicznie i uzyskać akceptację Inżyniera.

#### 4. TRANSPORT

Transport powinien spełniać wymagania określone w ST D 04.04.02. Ponadto mieszanka kruszywa ulepszanego cementem powinna być transportowana w sposób chroniący ją przed rozsegregowaniem i osuszeniem. Transport cementu powinien odbywać się z zastosowaniem cementowozów. W czasie transportu i przeładunku cement nie może ulec zawilgoceniu. Wydajność środków transportowych musi być dostosowana do wydajności sprzętu stosowanego do mieszania oraz wbudowania mieszanki cementowo gruntowej.

#### 5. WYKONANIE ROBÓT

##### 5.1. Skład mieszanki kruszywa stabilizowanego cementem

Zawartość wody w mieszance powinna odpowiadać wilgotności optymalnej określonej według normalnej próby Proctora, zgodnie z PN-EN 13286-2, z tolerancją +10%, -20% jej wartości.

Skład mieszanki projektuje się ze względu na wytrzymałość na ściskanie próbek (System I), zagęszczanych metodą Proctora wg PN-EN 13286-50 w formach walcowych  $H/D=1$ .

Wytrzymałość na ściskanie powinna być wyznaczona zgodnie z PN-EN 13286-41 po 28 dniach pielęgnacji. Dopuszcza się dodatkowo określić wytrzymałości na ściskanie po 7 lub 14 dniach o wymaganiach odpowiednich dla wytrzymałości po 28 dniach na podstawie receptury.

1.1. Mieszanki związane cementem winny spełniać wymagania zapisane odpowiednio w tablicach 2, 3, 4 i 5.

Tablica 2. Klasa wytrzymałości wg PN-EN 14227-1

Kolumna	1		2	3
Wiersz	Wytrzymałość na ściskanie po 28 dniach, MPa			Klasa wytrzymałości
	Wytrzymałość charakterystyczna Rc			
	Próbki walcowe H/D <sup>*)</sup> =2,0	Próbki walcowe H/D=1,0 <sup>*)</sup>		
1	1,5		2,0	C1,5/2,0
2	3		4	C3/4

$H/D$  = stosunek wysokości do średnicy próbki

$^{*)}$   $H/D = 0,8$  do  $1,21$

Tablica 3. Minimalna zawartość cementu w mieszance wg PN-EN 14227-1

Maksymalny nominalny wymiar kruszywa, mm	Minimalna zawartość spoiwa, % m/m
> 8,0 do 31,5	3
2,0 do 8,0	4
< 2,0	5

Tablica 4. Wymagania wobec mieszanek związanych cementem

Lp.	Właściwość	WYMAGANIA	Uwagi
1.0	SKŁADNIKI		
1.1	Cement	wg PN-EN 197-1	
1.2	Kruszywo	Tablica 1	
1.3	Woda zarobowa	wg PN-EN 1108	
1.4	Dodatki	wg Aprobaty Technicznej	

2.0	MIESZANKA		
2.1	Uziarnienie	Krzywe graniczne uziarnienia	
	- mieszanka CBGM 0/8mm	-	
	- mieszanka CBGM 0/11,2mm	rys.1.4	
	- mieszanka CBGM 0/16mm	rys.1.3	
	- mieszanka CBGM 0/22,4mm	rys.1.2	
	- mieszanka CBGM 0/31,5mm	rys.1.1	
2.2	Minimalna zawartość cementu	Tablica 3	
2.3	Zawartość wody	wg projektu	Ustalenie na podstawie

### 5.2. Projektowanie składu mieszanki cementowo – gruntowej i mieszanki kruszywa stabilizowanego cementem

Na co najmniej 30 dni przed rozpoczęciem robót Wykonawca powinien dostarczyć Kierownikowi Projektu do akceptacji projekt składu mieszanki. Wraz z projektem Wykonawca powinien dostarczyć próbki gruntu lub kruszywa, cementu i ewentualnych dodatków, pobrane w obecności Inżyniera. Za przygotowanie receptury odpowiada Wykonawca robót, który przedstawi ją Inżynierowi do zatwierdzenia. Receptura powinna być opracowana dla konkretnych składników, zaakceptowanych wcześniej przez Inżyniera i przy wykorzystaniu reprezentatywnych próbek.

- Receptura powinna być opracowana w oparciu o następujące źródła:
- założenia ujęte w PZJ,
- wytyczne niniejszej specyfikacji,
- WT-5 2010

Odpowiednie uziarnienie mieszanki winno być zgodne z rys 1.1

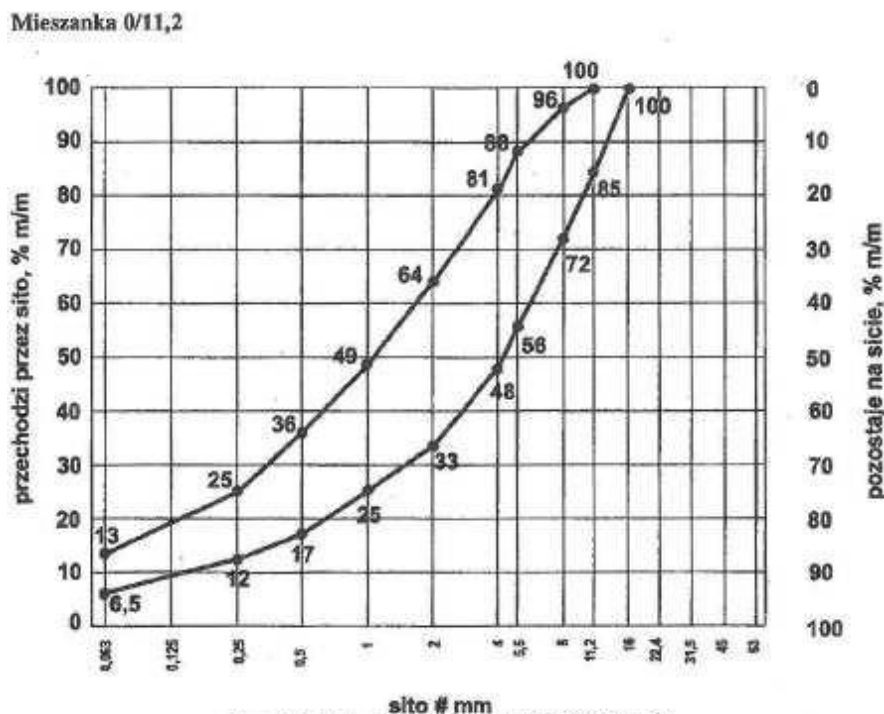

Rys. 1.4. Uziarnienie mieszanki CBGM 0/11,2

### 5.3. Grubość warstwy i metody stabilizacji

Grubość projektowanych warstw po zagęszczeniu powinna wynosić jak podano w Dokumentacji Technicznej. Ulepszenie z gruntu stabilizowanego cementem powinno być wykonane z zastosowaniem metody mieszania w mieszarce stacjonarnej.

#### 5.4. Warunki atmosferyczne

Podbudowa z gruntu lub kruszywa stabilizowanego cementem nie może być wykonywana wtedy gdy temperatura powietrza spadła poniżej 2°C oraz wtedy, gdy podłoże jest zamrożone i podczas opadów deszczu. Nie należy rozpoczynać stabilizacji gruntu lub kruszywa cementem jeżeli prognozy meteorologiczne wskazują na możliwy spadek temperatury poniżej 5°C w czasie najbliższych 7 dni.

#### 5.5. Ochrona podbudowy ze względu na ruch budowlany

Za ochronę podbudowy odpowiedzialny jest Wykonawca, który może dopuścić do ruchu po zezwoleniu Inżyniera.

#### 5.6. Stabilizacja metodą mieszania w mieszarkach stacjonarnych

Do przygotowania mieszanki można stosować wytwórnie mieszanki betonowej typu cyklicznego. Składniki mieszanki i w razie potrzeby dodatki ulepszące, powinny być dozowane w ilości określonej w receptce laboratoryjnej. Mieszarka stacjonarna powinna być wyposażona w urządzenia do wagowego dozowania kruszywa lub gruntu i cementu oraz objętościowego dozowania wody, gwarantujące następujące tolerancje dozowania, wyrażone w stosunku do ich masy:

- kruszywo  $\pm 3\%$ ,
- cement  $\pm 0,5\%$ ,
- woda  $\pm 2\%$  w stosunku do wilgotności optymalnej.

Czas mieszania w mieszarkach cyklicznych nie powinien być krótszy od 1 minuty, o ile krótszy czas mieszania nie zostanie dozwolony przez Inżyniera po wstępnych próbach.

Przy stosowaniu stabilizacji metodą mieszania w mieszarkach stacjonarnych transport mieszanki powinien odbywać się w sposób nie dopuszczający do jej segregacji, przy użyciu środków transportowych wskazanych w p. 4. "Transport.". Przed ułożeniem mieszanki należy ustawić prowadnice i podłoże zwilżyć wodą. Mieszanka dowieziona z wytwórni powinna być układana przy pomocy układarek lub równiarek.

Grubość układania mieszanki powinna być taka, aby zapewnić uzyskanie wymaganej grubości warstwy po zagęszczeniu. Przed zagęszczeniem warstwa powinna być wyprofilowana do wymaganych rzędnych, spadków podłużnych i poprzecznych. Przy użyciu równiarek do rozkładania mieszanki należy wykorzystać prowadnice w celu uzyskania odpowiedniej równości profilu warstwy. Od użycia prowadnic można odstąpić przy zastosowaniu technologii gwarantującej odpowiednią równość warstwy, po uzyskaniu zgody Inżyniera. Po wyprofilowaniu należy natychmiast przystąpić do zagęszczania warstwy.

#### 5.7. Zagęszczanie

Zagęszczanie warstwy gruntu lub kruszywa stabilizowanego cementem należy prowadzić przy użyciu walców gładkich, wibracyjnych lub ogumionych. W miejscach trudnodostępnych należy stosować zagęszczarki płytowe, ubijaki mechaniczne lub małe walce wibracyjne. Zagęszczanie warstwy o jednostronnym spadku poprzecznym powinno rozpocząć się od niżej położonej krawędzi i przesuwac pasami podłużnymi w stronę wyżej położonej krawędzi. Pojawiające się w czasie zagęszczania zaniżenia, ubytki, rozwarstwienia i podobne wady powinny być natychmiast naprawiane przez wymianę mieszanki na pełną głębokość, wyrównanie i ponowne zagęszczenie. Powierzchnia zagęszczonej warstwy powinna mieć prawidłowy przekrój poprzeczny i jednolity wygląd.

W przypadku technologii mieszania w mieszarkach stacjonarnych operacje zagęszczania i obróbki powierzchniowej muszą być zakończone przed upływem 2 godzin od chwili dodania wody do mieszanki. Przerwy w zagęszczaniu nie mogą być dłuższe niż 30 minut. Zagęszczanie należy kontynuować do osiągnięcia wskaźnika zagęszczenia mieszanki nie mniejszego od 1,00 według normalnej próby Proctora, zgodnie z normą PN-88/B-04481.

Specjalną uwagę należy poświęcić zagęszczaniu mieszanki w sąsiedztwie spoin roboczych podłużnych i poprzecznych, oraz wszelkich urządzeń obcych. Wszelkie miejsca luźne, rozsegregowane, spękanie podczas zagęszczania lub w inny sposób wadliwe, powinny być naprawione przez zerwanie warstwy na pełną grubość, wbudowanie nowej mieszanki o odpowiednim składzie i ponowne zagęszczenie. Roboty te zostaną wykonane na koszt Wykonawcy.

#### 5.8. Spoiny robocze

Warstwę wykonywać na całej szerokości bez spoin roboczych. W przypadkach koniecznych wykonać poprzeczną spoinę na połączeniu działek roboczych. Od obciążenia pionowego krawędzi w wykonanej mieszance można odstąpić wtedy, gdy czas pomiędzy zakończeniem zagęszczenia jednego pasa a rozpoczęciem wbudowania sąsiedniego pasa nie przekracza 60 minut.

### 5.9. Pielęgnacja warstwy z gruntu lub kruszywa stabilizowanego cementem

Nie należy dopuścić do wyschnięcia warstwy mieszanki związanej cementem, aby nie powstały pęknięcia skurczowe.

Pielęgnacja powinna być przeprowadzona według jednego z następujących sposobów:

- a) skropienie warstwy emulsją asfaltową, albo asfaltem D200 lub D300 w ilości 0,5 kg asfaltu na 1 m<sup>2</sup>,
- b) skropienie specjalnymi preparatami powłokotwórczymi posiadającymi Aprobatę Techniczną wydaną przez uprawnioną jednostkę, po uprzednim zaakceptowaniu ich użycia przez Inżyniera,
- c) utrzymanie w stanie wilgotnym poprzez kilkakrotne skrapianie wodą w ciągu dnia, w czasie co najmniej 7 dni,
- d) przykrycie na okres 7 dni nieprzepuszczalną folią z tworzywa sztucznego, ułożoną na zakład o szerokości co najmniej 30 cm i zabezpieczoną przed zerwaniem z powierzchni warstwy przez wiatr,
- e) przykrycie warstwą piasku lub grubej włókniny technicznej i utrzymywanie jej w stanie wilgotnym w czasie co najmniej 7 dni.

Inne sposoby pielęgnacji, zaproponowane przez Wykonawcę i inne wyroby do pielęgnacji mogą być zastosowane po uzyskaniu akceptacji Inżyniera.

Nie należy dopuszczać żadnego ruchu pojazdów i maszyn po warstwie w okresie od jej zagęszczenia do upływu 7 dni od zagęszczenia. Po tym czasie ewentualny ruch technologiczny może odbywać się wyłącznie za zgodą Inżyniera.

Koszt napraw uszkodzeń spowodowanych przez ruch albo czynniki atmosferyczne obciąża Wykonawcę.

### 5.10. Utrzymanie ulepszanego podłoża

Ulepszone podłoże po wykonaniu, a przed ułożeniem następnej warstwy powinna być utrzymywana w dobrym stanie. Jeżeli Wykonawca będzie wykorzystywał, za zgodą Inżyniera, gotowe podłoże do ruchu budowlanego, to powinien naprawić wszelkie uszkodzenia podłoża spowodowane przez ten ruch na własny koszt. Wykonawca jest zobowiązany do przeprowadzenia bieżących napraw podłoża uszkodzonych wskutek oddziaływania czynników atmosferycznych, takich jak opady deszczu, śniegu, mróz i słońce. Wykonawca jest zobowiązany wstrzymać ruch budowlany po okresie intensywnych opadów deszczu, jeżeli wystąpi możliwość uszkodzenia podłoża.

## 6. KONTROLA JAKOŚCI ROBÓT

### 6.1. Badania przed przystąpieniem do robót

Przed przystąpieniem do robót Wykonawca powinien wykonać badania cementu, kruszyw i gruntów przeznaczonych do wykonania robót i przedstawić wyniki tych badań Kierownikowi Projektu w celu akceptacji.

### 6.2. Badania w czasie robót

#### 6.2.1. Częstotliwość oraz zakres badań i pomiarów

Częstotliwość oraz zakres badań i pomiarów w czasie wykonywania podbudowy lub ulepszanego podłoża stabilizowanych spoiwami podano w tablicy 5.

Tablica 5. Częstotliwość badań i pomiarów

Lp.	Wyszczególnienie badań	Częstotliwość badań
		Minimalna liczba badań na dziennej działce roboczej
1.	Uziarnienie mieszanki gruntu lub kruszywa	1
2.	Wilgotność mieszanki gruntu lub kruszywa z cementem	
3.	Rozdrobnienie gruntu <sup>1)</sup>	
4.	Jednorodność i głębokość wymieszania <sup>2)</sup>	
5.	Zagęszczenie warstwy	
6.	Grubość podbudowy lub ulepszanego podłoża	3
7.	Wytrzymałość na ściskanie - 7 i 28-dniowa przy stabilizacji cementem	6 próbek
8.	Mrozoodporność <sup>3)</sup>	przy projektowaniu i w przypadkach wątpliwych

9.	Badanie cementu	przy projektowaniu składu mieszanki i przy każdej zmianie
10.	Badanie wody	dla każdego wątpliwego źródła
11.	Badanie właściwości gruntu lub kruszywa	dla każdej partii i przy każdej zmianie rodzaju gruntu lub kruszywa

- 1) Badanie wykonuje się dla gruntów spoistych
  - 2) Badanie wykonuje się przy stabilizacji gruntu metodą mieszania na miejscu
  - 3) Badanie wykonuje się przy stabilizacji gruntu lub kruszyw cementem
- 6.2.2. Uziarnienie gruntu lub kruszywa  
Próbki do badań należy pobierać z mieszanek lub z podłoża przed podaniem cementu. Uziarnienie kruszywa lub gruntu powinno być zgodne z wymaganiami podanymi w niniejszej ST pkt. 2.2.
- 6.2.3. Wilgotność mieszanki gruntu lub kruszywa z cementem  
Wilgotność mieszanki powinna być równa wilgotności optymalnej, określonej w projekcie składu tej mieszanki, z tolerancją + 10% i – 20% jej wartości.
- 6.2.4. Rozdrobnienie gruntu  
Grunt powinien być spulchniony i rozdrobniony tak, aby wskaźnik rozdrobnienia był co najmniej równy 80% (przez sito o boku 4 mm powinno przejść 80% gruntu).
- 6.2.5. Jednorodność i głębokość wymieszania  
Jednorodność wymieszania gruntu z cementem polega na ocenie wizualnej jednolitego zabarwienia mieszanki.  
Głębokość wymieszania mierzy się w odległości min. 0,5 m od krawędzi podbudowy czy ulepszanego podłoża. Głębokość wymieszania powinna być taka, aby grubość warstwy po zagęszczeniu była równa projektowanej.
- 6.2.6. Zagęszczenie warstwy  
Mieszanka powinna być zagęszczana do osiągnięcia wskaźnika zagęszczenia nie mniejszego od 1,00 oznaczonego zgodnie z BN-77/8931-12 [25].
- 6.2.7. Grubość podbudowy lub ulepszanego podłoża  
Grubość warstwy należy mierzyć bezpośrednio po jej zagęszczeniu w odległości co najmniej 0,5 m od krawędzi. Grubość warstwy nie może różnić się od projektowanej o więcej niż 1 cm.
- 6.2.8. Wytrzymałość na ściskanie  
Wytrzymałość na ściskanie określa się na próbkach walcowych o średnicy i wysokości 8cm. Probki do badań należy pobierać z miejsc wybranych losowo, w warstwie rozłożonej przed jej zagęszczeniem. Probki w ilości 6 sztuk należy formować i przechowywać zgodnie z normą PN-S-96012.  
Trzy próbki należy badać po 7 lub 14 dniach oraz po 28 lub 42 dniach przechowywania.  
Wyniki wytrzymałości na ściskanie powinny być zgodne z wymaganiami podanymi w niniejszej ST.
- 6.2.9. Mrozoodporność  
Wskaźnik mrozoodporności określany przez spadek wytrzymałości na ściskanie próbek poddawanych cyklom zamrażania i odmrażania powinien być zgodny z wymaganiami podanymi w niniejszej ST tablicy 3.
- 6.2.10. Badanie cementu  
Dla każdej dostawy cementu Wykonawca powinien określić właściwości podane w ST dotyczących poszczególnych rodzajów podbudów i ulepszanego podłoża.
- 6.2.11. Badanie wody  
W przypadkach wątpliwych należy przeprowadzić badania wody wg PN-B-32250.
- 6.2.12. Badanie właściwości gruntu lub kruszywa  
Właściwości gruntu lub kruszywa należy badać przy każdej zmianie rodzaju gruntu lub kruszywa. Właściwości powinny być zgodne z wymaganiami podanymi w ST dotyczących poszczególnych rodzajów podbudów i ulepszanego podłoża.
- 6.3. Wymagania dotyczące cech geometrycznych ulepszanego podłoża**
- 6.3.1. Częstotliwość oraz zakres badań i pomiarów  
Częstotliwość oraz zakres badań i pomiarów dotyczących cech geometrycznych podaje tablica 6.

Tablica 6. Częstotliwość oraz zakres badań i pomiarów wykonanego ulepszanego podłoża



stabilizowanych cementem

Lp.	Badania	Częstotliwość badań
1.	Szerokość podbudowy	co 20 m
2.	Równość podłużna	co 20 m
3.	Równość poprzeczna	co 20 m
4.	Spadki poprzeczne*)	co 20 m
5.	Rzędne wysokościowe	co 20 m
6.	Ukształtowanie osi w planie*)	co 20 m
7.	Grubość podbudowy i ulepszanego podłoża	w 5 punktach na każde 200 mb drogi

\*) Dodatkowe pomiary spadków poprzecznych i ukształtowania osi w planie należy wykonać w punktach głównych łuków poziomych.

6.3.2. Szerokość ulepszanego podłoża

Szerokość ulepszanego podłoża nie może różnić się od szerokości projektowanej o więcej niż +10 cm, - 5 cm.

6.3.3. Równość podbudowy i ulepszanego podłoża

Nierówności podłużne ulepszanego podłoża należy mierzyć 4-metrową łatą zgodnie z normą BN-68/8931-04. Nierówności poprzeczne ulepszanego podłoża należy mierzyć 4-metrową łatą.

Nierówności nie powinny przekraczać 15 mm.

6.3.4. Spadki poprzeczne ulepszanego podłoża

Spadki poprzeczne ulepszanego podłoża powinny być zgodne z Dokumentacją Projektową z tolerancją  $\pm 0,5\%$ .

6.3.5. Rzędne wysokościowe ulepszanego podłoża

Różnice pomiędzy rzędnymi wykonanego ulepszanego podłoża a rzędnymi projektowanymi nie powinny przekraczać + 1 cm, -2 cm.

6.3.6. Grubość ulepszanego podłoża

Grubość ulepszanego podłoża nie może różnić się od grubości projektowanej o więcej niż +10%, -15%.

**6.4. Zasady postępowania z wadliwie wykonanymi odcinkami ulepszanego podłoża**

6.4.1. Niewłaściwe cechy geometryczne ulepszanego podłoża

Jeżeli po wykonaniu badań na stwardniałym ulepszonym podłożu stwierdzi się, że odchylenia cech geometrycznych przekraczają wielkości określone w p. 6.4, to warstwa zostanie zerwana na całą grubość i ponownie wykonana na koszt Wykonawcy. Dopuszcza się inny rodzaj naprawy wykonany na koszt Wykonawcy, o ile zostanie on zaakceptowany przez Inżyniera.

Nie dopuszcza się mieszania składników mieszanki na miejscu. Roboty te Wykonawca wykona na własny koszt.

6.4.2. Niewłaściwa grubość ulepszanego podłoża

Na wszystkich powierzchniach wadliwych pod względem grubości Wykonawca wykona naprawę ulepszanego podłoża przez zerwanie wykonanej warstwy, usunięcie zerwanego materiału i ponowne wykonanie warstwy o odpowiednich właściwościach i o wymaganej grubości. Roboty te Wykonawca wykona na własny koszt. Po wykonaniu tych robót nastąpi ponowny pomiar i ocena grubości warstwy, na koszt Wykonawcy.

6.4.3. Niewłaściwa wytrzymałość ulepszanego podłoża

Jeżeli wytrzymałość średnia próbek będzie mniejsza od dolnej granicy określonej w ST, to warstwa wadliwie wykonana zostanie zerwana i wymieniona na nową o odpowiednich właściwościach na koszt Wykonawcy.

## **7. OBMIAR ROBÓT**

Jednostką obmiarową jest  $m^2$  (metr kwadratowy) ulepszanego podłoża z gruntu stabilizowanego cementem z mieszanki wytworzonej w mieszarkach.

## **8. ODBIÓR ROBÓT**

Roboty uznaje się za zgodne z Dokumentacją Projektową, ST i wymaganiami Inżyniera, jeżeli wszystkie pomiary i badania z zachowaniem tolerancji wg pkt. 6 dały wyniki pozytywne.

## **9. PODSTAWA PŁATNOŚCI**

Cena jednostkowa obejmuje:

- prace pomiarowe i roboty przygotowawcze,
- oznakowanie robót,
- zakup i dostarczenie materiałów, wyprodukowanie mieszanki i jej transport z rozładunkiem na miejsce wbudowania,
- dostarczenie, ustawienie, rozebranie i odwiezienie przewodnic oraz innych materiałów i urządzeń pomocniczych,
- rozłożenie i zagęszczenie mieszanki,
- pielęgnacja wykonanej warstwy
- przeprowadzenie pomiarów i badań laboratoryjnych, wymaganych w Specyfikacji Technicznej,

## **10. PRZEPISY ZWIĄZANE**

### **10.1. Normy**

PN-EN 196-2 Metody badania cementu - Analiza chemiczna cementu

PN-EN 196-6 Metody badania cementu - Oznaczanie stopnia zmielenia

PN-EN 197-1 Cement - Część 1: Skład, wymagania i kryteria zgodności dotyczące cementów powszechnego użytku

PN-EN 932-3 Badania podstawowych właściwości kruszyw - Procedura i terminologia uproszczonego opisu petrograficznego

PN-EN 932-5 Badania podstawowych właściwości kruszyw - Część 5: Wyposażenie podstawowe i wzorcowanie PN-EN 933-1 Badania geometrycznych właściwości kruszyw - Oznaczanie składu ziarnowego - Metoda przesiewania

PN-EN 933-3 Badania geometrycznych właściwości kruszyw - Oznaczanie kształtu ziarna za pomocą wskaźnika płaskości

PN-EN 933-4 Badania geometrycznych właściwości kruszyw - Część 4: Oznaczanie kształtu ziarn - Wskaźnik kształtu

PN-EN 933-5 Badania geometrycznych właściwości kruszyw - Oznaczanie procentowej zawartości ziarn o powierzchniach powstałych w wyniku przekruszenia lub łamania kruszyw grubych

PN-EN 933-8 Badania geometrycznych właściwości kruszyw - Część 8: Ocena zawartości drobnych cząstek - Badania wskaźnika piaskowego

PN-EN 933-9 Badania geometrycznych właściwości kruszyw - Ocena zawartości drobnych cząstek. Badania błękitem metylenowym

PN-EN 934-2 Domieszki do betonu, zaprawy i zaczynu - Domieszki do betonu - Definicje i wymagania

PN-EN 1008 Woda zarobowa do betonu — Specyfikacja pobierania próbek, badanie i ocena przydatności wody zarobowej do betonu, w tym wody odzyskanej z procesów produkcji betonu

PN-EN 1097-1 Badania mechanicznych i fizycznych właściwości kruszyw - Oznaczanie odporności na ścieranie (mikro-Deval)

PN-EN 1097-2 Badania mechanicznych i fizycznych właściwości kruszyw - Metody oznaczania odporności na rozdrabnianie

PN-EN 1097-6 Badania mechanicznych i fizycznych właściwości kruszyw - Część 6: Oznaczanie gęstości ziarn i nasiąkliwości

PN-EN 1367-1 Badania właściwości cieplnych i odporności kruszyw na działanie czynników atmosferycznych - Część 1: Oznaczanie mrozoodporności

PN-EN 1367-2 Badania właściwości cieplnych i odporności kruszyw na działanie czynników atmosferycznych - Badanie w siarczanie magnezu

PN-EN 1367-3 Badania właściwości cieplnych i odporności kruszyw na działanie czynników atmosferycznych - Część 3: Badanie bazaltowej zgorzeli słonecznej metoda gotowania PN-EN 1744-1 Badania chemicznych

właściwości kruszyw - Analiza chemiczna PN-EN 1744-3 Badania chemicznych właściwości kruszyw - Część 3: Przygotowanie wyciągów przez wymywanie kruszyw  
PN-ISO 565 Sita kontrolne - Tkanina z drutu, blacha perforowana i blacha cienka perforowana elektrochemicznie - Wymiary nominalne oczek  
PN-EN 13242:2004 Kruszywa do niezwiązanych i związanych hydraulicznie materiałów stosowanych w obiektach budowlanych i budownictwie drogowym  
PN-EN 13286-1- Mieszanki niezwiązane i związane spoiwem hydraulicznym - Część 1: Laboratoryjne metody oznaczania referencyjnej gęstości i wilgotności - Wprowadzenie, wymagania ogólne i pobieranie próbek  
PN-EN 13286-2- Mieszanki niezwiązane i związane spoiwem hydraulicznym - Część 2: Metody określania gęstości i zawartości wody — Zagęszczanie metodą Proctora  
PN-EN 13286-41- Mieszanki niezwiązane i związane spoiwem hydraulicznym - Część 41; Metoda oznaczania wytrzymałości na ściskanie mieszanek związanych spoiwem hydraulicznym  
PN-EN 13286-44- Mieszanki niezwiązane i związane spoiwem hydraulicznym - Część 44: Metoda oznaczania wskaźnika alfa granulowanego żużla wielkopieczowego  
PN-EN 13286-47, - Mieszanki niezwiązane i związane spoiwem hydraulicznym - Część 47: Metoda badania do określenia kalifornijskiego wskaźnika nośności, natychmiastowego wskaźnika nośności i pęcznienia liniowego  
PN-EN 13286-50 Mieszanki niezwiązane i związane spoiwem hydraulicznym - Część 50: Metoda sporządzania próbek związanych hydraulicznie za pomocą aparatu Proctora lub zagęszczania na stole wibracyjnym  
PN-EN 14227-11 - Mieszanki związane hydraulicznie - Specyfikacje - Część 11: Grunty stabilizowane wapnem  
ENV 13282, Hydraulic road binders — Composition, specifications and conformity

**PODBUDOWA Z KRUSZYWA ŁAMANEGO STAB. MECHANICZNIE**

**SST-B.05**

(Kod CPV 45233000-9)

## 1. WSTĘP

### 1.1. Przedmiot

Przedmiotem niniejszej Specyfikacji Technicznej Wykonania i Odbioru Robót Budowlanych (zwanej dalej Specyfikacją Techniczną – ST) są wymagania dotyczące wykonania i odbioru robót związanych z wykonaniem podbudowy z kruszywa łamanego stabilizowanego mechanicznie w ramach: ***Budowa obiektów małej architektury, budowa linii oświetleniowej parkowej dla inwestycji pn. Przebudowa Parku Miejskiego i skweru przy ul. Adama Mickiewicza w Chełmży W ramach zadań: Rewitalizacja zieleni miejskiej na terenie miasta Chełmży***

### 1.2. Zakres stosowania

Specyfikacja techniczna stanowi dokument przetargowy i kontraktowy przy zlecaniu i realizacji robót na drogach.

### 1.3. Zakres robót objętych ST

Ustalenia zawarte w niniejszej specyfikacji dotyczą zasad prowadzenia robót związanych z wykonaniem

- podbudowy z kruszywa łamanego stabilizowanego mechanicznie gr. 10, 15 i 20 cm.
- wzmocnienie podłoża w miejscu wymiany gruntów gr. 20cm

### 1.4. Określenia podstawowe

1.4.1. Stabilizacja mechaniczna – proces technologiczny, polegający na odpowiednim zagęszczeniu w optymalnej wilgotności kruszywa o właściwie dobranym uziarnieniu.

1.4.2. Podbudowa z kruszywa łamanego stabilizowanego mechanicznie – jedna lub więcej warstw zagęszczonej mieszanki, która stanowi warstwę nośną nawierzchni drogowej.

1.4.3. Pozostałe określenia podstawowe są zgodne z obowiązującymi, odpowiednimi polskimi normami i z określeniami podanymi w ST D-00.00.00 „Wymagania ogólne”.

## 2. MATERIAŁY

### 2.1. Rodzaje materiałów

Materiałem do wykonania podbudowy z kruszyw łamanych stabilizowanych mechanicznie powinno być kruszywo łamane, uzyskane w wyniku przekruszenia surowca skalnego lub kamieni narzutowych i otoczków albo ziaren żwiru większych od 8 mm.

Kruszywo powinno być jednorodne bez zanieczyszczeń obcych i bez domieszek gliny zgodne z wymogami normy PN-EN 13242+A1:2010.

### 2.2. Wymagania dla materiałów

#### 2.2.1. Uziarnienie kruszywa

Określone wg. PN EN 933-1 uziarnienia mieszanek kruszyw powinny spełniać wymagania przedstawione na rysunkach 9-11 dla warstw podbudowy pomocniczej oraz rysunkach 12-14 dla podbudowy zasadniczej. Jako wymagane obowiązują tylko wymienione wartości liczbowe na tych rysunkach. W przypadku słabych kruszyw uziarnienie mieszanki kruszyw należy również badać i deklarować, po 5 krotnym zagęszczeniu metodą Proctora. Kryterium przydatności takiej mieszanki, pod względem uziarnienia, jest spełnione, jeżeli uziarnienie mieszanki po pięciokrotnym zagęszczeniu metodą Proctora, mieści się w krzywych granicznych podanych na odpowiednich rysunkach.

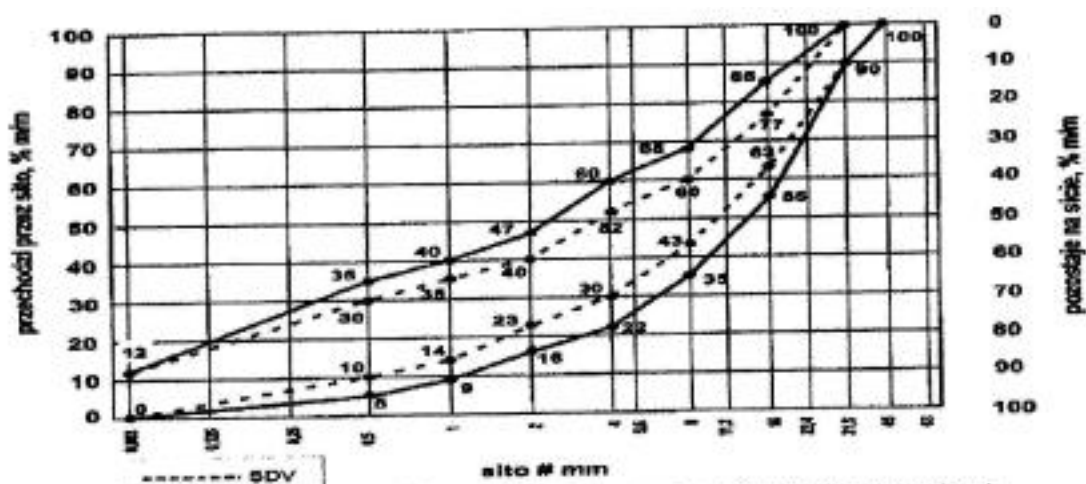

Rys. 9. Mieszanka niezwiązana 0/31, 5 do warstw podbudowy-pomocniczej

1-2 kruszywo na podbudowę zasadniczą (górną warstwę) lub podbudowę jednowarstwową 2.2.2. Właściwości kruszywa

Kruszywo powinno spełniać wymagania określone w tablicy poniżej.

Tablica 1. Wymagania wobec kruszywa do mieszanek niezwiązanych przeznaczonych do podbudowy

Rozdział w PN-EN 13242	Właściwość	Wymagania wobec kruszywa do mieszanek niezwiązanych przeznaczonych do podbudowy:	
	Kruszywo do mieszanki niezwiązanej na warstwę	pomocnicza	zasadnicza
Kategoria ruchu		KR1, KR2	KR3-KR6 KR1, KR2 KR3-KR6
4.1-4.2	Zestaw sit # mm	0.063; 0.5; 1; 2; 4; 5.6; 8; 11.2; 16; 22.4; 31.5; 45; 63 i 90 (zestaw podstawowy plus zestaw 1)	
4.3.1	Uziarnienie wg PN-EN 933-1	G <sub>c</sub> 85/15 G <sub>F</sub> 85 G <sub>A</sub> 85	G <sub>c</sub> 80/20 G <sub>F</sub> 80 G <sub>A</sub> 75
4.3.2	Ogólne granice i tolerancje uziarnienia kruszywa grubego na sitach pośrednich wg PN-EN 13242+A1	GT <sub>c</sub> NR	GT <sub>c</sub> 20/15
4.3.3	Tolerancje typowego uziarnienia  kruszywa drobnego i kruszywa o ciągłym uziarnieniu wg PN-EN 933-1	GT <sub>F</sub> NR GT <sub>F</sub> 10	
		GT <sub>A</sub> NR GT <sub>A</sub> 20	

4.4	Kształt kruszywa grubego – wg PN-EN 933-4 a) maksymalne wartości wskaźnika lub b) maksymalne wartości wskaźnika kształtu	$F_{NR}$ $S_{NR}$	$Fl_{50}$ $Sl_{55}$
4.5	Kategorie procentowych zawartości ziaren o powierzchni przekruszonej lub łamanej oraz ziaren całkowicie zaokrąglonych w kruszywie grubym wg PN-EN 933-5	$C_{NR}$	$C_{90/30}$
4.6	Zawartość pyłów wg PN-EN 933-1 a) w kruszywie grubym b) w kruszywie drobnym	$v f_{deklarowana}$ $f_{deklarowana}$	$f_{deklarowana}$ $f_{deklarowana}$
4.7	Zawartość pyłów	Właściwość niebadana na pojedynczych frakcjach, a tylko w mieszankach	
5.2	Odporność na rozdrabnianie wg PN-EN 1097-2, kategoria nie wyższa niż	$LA_{50}$	$LA_{40}$ $LA_{40}^{***}$ )
5.3	Odporność na ścieranie kruszywa grubego wg PN-EN 1097-1	$M_{DE}$ Deklarowana	
5.4	Gęstość wg PN-EN 1097-6:2001 rozdział 7,8 albo 9	Deklarowana Deklarowana	
5.5	Nasiąkliwość wg PN-EN 1097-6:2001, rozdział 7,8 albo 9 (w zależności od frakcji)	$W_{cmNR}$	$W_{cmNR}$
		$WA_{241}$	
6.2	Siarczany rozpuszczalne w kwasie wg PN-EN 1744-1	$AS_{NR}$	
6.3	Całkowita zawartość siarki wg PN-EN 1744-1	$S_{NR}$	
6.4.2.1	Stość objętości żużla stalowniczego wg PN-EN 1755-1:1998 rozdział 19.3	$V_5$	

6.4.2.2	Rozpad krzemianowy w żużlu wielkopieczowym wg PN-EN 1744-1:1998, p. 19.1	brak rozpadu
6.4.2.2	Rozpad żelazawy w żużlu wielkopieczowym kawałkowym wg PN-EN 1744-1:1998, p.19.2	brak rozpadu
6.4.3	Składniki rozpuszczalne w wodzie wg PN-EN 1744-3	Brak substancji szkodliwych w stosunku do środowiska wg odrębnych przepisów
6.4.4	Zanieczyszczenia	Brak żadnych ciał obcych takich jak drewno, szkło i plastik, mogących pogorszyć wyrób końcowy

7.2	Zgorzel słoneczna bazaltu wg PN-EN 1367- 3, wg PN-EN 1097-2	SB <sub>LA</sub>	
7.3.3	Mrozoodporność na frakcji kruszywa 8/16 wg PN-EN 1367-1	F1	F1
Załącznik C	Skład materiałowy	deklarowany	
Załącznik C podrozdział C.3.4	Inne cechy środowiskowe	Większość substancji niebezpiecznych określonych w dyrektywie Rady 76/769/EWG zazwyczaj nie występuje w źródłach kruszywa pochodzenia mineralnego. Jednak w odniesieniu do kruszyw sztucznych i odpardowych należy badać czy zawartość substancji niebezpiecznych nie przekracza wartości, dopuszczalnych wg odrębnych przepisów	

\*) łączna zawartość pyłów w mieszance powinna mieścić się w wybranych krzywych granicznych \*\*) Pod warunkiem, gdy zawartość w mieszance nie przekracza 50% m/m

\*\*\*) Do warstwy podbudów zasadniczych na drogach obciążonych ruchem KR5-6 dopuszcza się jedynie kruszywa charakteryzujące się odpornością na rozdrabnianie LA≤35

**Tablica 2. Wymagania wobec mieszanek niezwiązanych przeznaczonych do podbudowy z kruszywa stabilizowanego mechanicznie**

Rozdział w PN-EN 13242	Właściwość	Wymagania wobec mieszanek niezwiązanych przeznaczonych do podbudowy:
------------------------	------------	--



Mieszanka niezwiązana do warstwy podbudowy		pomocnicza		zasadnicza	
Kategoria ruchu KR		1-2	3-6	1-2	3-6
4.3.1	Uziarnienie mieszanki niezwiązanej wg PN-EN 933-1	0/31.5, 0/45, 0/63			
4.3.2	Maksymalna zawartość pyłów: kategoria UF	UF12		UF9	
4.3.2	Minimalna zawartość pyłów: kategoria UF	LF <sub>NR</sub>			
4.3.3	Zawartość nadziarna: kategoria OC	OC <sub>90</sub>			
4.4.1	Wymagania wobec uziarnienia	Krzywe uziarnienia wg rys. 9-11		Krzywe uziarnienia wg rys. 9-12-14	

4.4.2	Wymagania wobec jednorodności uziarnienia poszczególnych partii, porównanie z deklarowaną przez producenta wartością (S)	wg tab.3 wg tab. 5			
4.4.2	Wymagania wobec jednorodności uziarnienia na sitach kontrolnych (różnice w przesiewach)	wg tab.4 wg tab. 6			
4.5	Wrażliwość na mróz: wskaźnik piaskowy SE**), co najmniej 4	40		45	
	Odporność na rozdrabnianie (dotyczy frakcji 10/14 odsianej z mieszanki) wg PN-EN 1097-1, kategoria nie większa niż	LA40		LA35	
	Odporność na ścieranie (dotyczy frakcji 10/14 odsianej z mieszanki) wg PN-EN 1097-1, kategoria M <sub>DE</sub>	deklarowana		deklarowana	
	Mrozoodporność (dotyczy frakcji kruszywa 8/16 odsianej mieszanki) wg PN-EN 1367-1	F <sub>1</sub>		F <sub>1</sub>	

	Wartość CBR [%] po zagęszczeniu do wskaźnika zagęszczenia $I_s=1,0$ i moczeniu w wodzie 96 h, co najmniej:	$\geq 60$	$\geq 80$
4.5	Wodoprzepuszczalność mieszanki w warstwie odsączającej po zagęszczeniu wg metody Proctora do wskaźnika zagęszczenia $I_s=1,0$ ; współczynnik filtracji k. co najmniej cm/s	Brak wymagań	Brak wymagań
	Zawartość wody w mieszance zagęszczanej, % (m/m) wilgotności optymalnej wg Proctora	80-100	80-100
4.5	Inne cechy środowiskowe	Większość substancji niebezpiecznych określonych w dyrektywie Rady 76/769/EWG zazwyczaj nie występuje w źródłach kruszywa pochodzenia mineralnego. Jednak w odniesieniu do kruszyw sztucznych i odpadowych należy badać czy zawartość substancji niebezpiecznych nie przekracza wartości dopuszczalnych wg odrębnych przepisów	

⇒ Mieszanki 0/45 i 0/63 dopuszcza się tylko wyjątkowo, w przypadkach przewidywanego wykonania powierzchniowego utwardzenia, na nawierzchni z tych mieszanek, w ciągu najbliższego sezonu budowlanego

\*\*) Badanie wskaźnika piaskowego SE należy wykonać na mieszance po pięciokrotnym zagęszczeniu metodą Proctora wg PN-EN 13286-2

Tablica 3: Wymagania wobec jednorodności uziarnienia dla mieszanki na podbudowę pomocniczą na sitach kontrolnych – porównanie z deklarowaną przez producenta wartością (S). Wymagania dotyczą produkowanej i dostarczonej mieszanki. Jeśli mieszanka zawiera nadmierną zawartość ziaren słabych, wymaganie dotyczy deklarowanego przez producenta uziarnienia mieszanki po pięciokrotnym zagęszczeniu metodą Proctora

Mieszanka niezwiązana	Porównanie z deklarowaną przez producenta wartością (S)									
	[różnice przesiewów w %(mm) przez sito (mm)]									
	0,5	1	2	4	5,6	8	11,2	16	22,4	31,5
0/31,5	±5	±5	±7	±8	-	±8	-	±8		
0/45	±5	±5	±7	-	±8	-	±8	-	±8	
0/63	-	±5	±5	±7	-	±8	-	±8		±8

Mieszanka	Minimalna i maksymalna zawartość frakcji w mieszankach															
	[różnice przesiewów w %(mm) przez sito (mm)]															
	1/2		2/4		2/5,6		4/8		5,6/11,2		8/16		11,2/22,4		16/31,5	
	min	max	min	max	min	max	min	max	min	max	min	max	min	max	min	max
	.	.	.	.	.	.	.	.	.	.	.	.	.	.	.	.
0/31,5	4	15	7	20	-	-	10	25	-	-	10	25	-	-	-	-
0/45	4	15	-	-	7	20	-	-	10	25	-	-	10	25	-	-
0/63	-	-	20	15	-	-	7	20	-	-	10	25	-	-	10	25

### 2.2.3 Wartość CBR

Badanie CBR mieszanek do podbudowy zasadniczej należy wykonać na mieszance zagęszczonej metodą Proctora do wskaźnika zagęszczenia  $I_s=1,0$  i po 96 godzinach przechowywania jej w wodzie. CBR oznaczyć wg. PN-EN 13286-47. Wymaganie wg. tablicy 2.

### 2.2.4 Źródła poboru materiałów

Wszystkie materiały użyte do budowy powinny pochodzić ze źródeł uzgodnionych i zatwierdzonych przez Inżyniera. Nie później niż 14 dni przed rozpoczęciem robót, Wykonawca powinien dostarczyć Inżynierowi wyniki badań laboratoryjnych kruszywa łącznie z projektowaną krzywą uziarnienia.

### 3. SPRZĘT

Wykonawca przystępujący do wykonywania podbudowy z kruszyw stabilizowanych mechanicznie powinien wykazać się możliwością korzystania z następującego sprzętu:

- mieszarek do wytwarzania mieszanki, wyposażonych w urządzenia dozujące wodę. Mieszarki powinny zapewnić wytworzenie jednorodnej mieszanki o wilgotności optymalnej,
- równiarek albo układarek do rozkładania mieszanki,
- walców ogumionych i stalowych wibracyjnych lub statycznych do zagęszczania. W miejscach trudno dostępnych powinny być stosowane zagęszczarki płytowe, ubijaki mechanicznie lub małe walce wibracyjne.

### 4. TRANSPORT

Kruszywa można przewozić dowolnymi środkami transportu w warunkach zabezpieczających je przed zanieczyszczeniem, zmieszaniem z innymi materiałami, nadmiernym wysuszeniem i zawilgoceniem. Transport cementu powinien odbywać się zgodnie z BN-88/6731-08.

Transport pozostałych materiałów powinien odbywać się zgodnie z wymaganiami norm przedmiotowych.

### 5. WYKONANIE ROBÓT

#### 5.1. Przygotowanie podłoża

Podbudowa powinna być ułożona na podłożu zapewniającym nieprzenikanie drobnych cząstek gruntu do podbudowy. Warunek nieprzenikania należy sprawdzić wzorem:

$$d_{D_{85}}^{15} \leq 5 \quad (1)$$

w którym:

$D_{15}$  - wymiar boku oczka sita, przez które przechodzi 15% ziarn warstwy podbudowy lub warstwy odsączającej, w milimetrach,

$d_{85}$  - wymiar boku oczka sita, przez które przechodzi 85% ziarn gruntu podłoża, w milimetrach. Jeżeli warunek (1) nie może być spełniony, należy na podłożu ułożyć warstwę odcinającą lub odpowiednio dobraną geowłókninę. Ochronne właściwości geowłókniny, przeciw przenikaniu drobnych cząstek gruntu, wyznacza się z warunku:

$$od_{90}$$

$$\leq 1,2 \quad (2)$$

w którym:

$d_{50}$  - wymiar boku oczka sita, przez które przechodzi 50 % ziarn gruntu podłoża, w milimetrach,  $O_{90}$  - umowna średnica porów geowłókniny odpowiadająca wymiarom frakcji gruntu zatrzymująca się na geowłókninie w ilości 90% (m/m); wartość parametru  $O_{90}$  powinna być podawana przez producenta geowłókniny.

Paliki lub szpilki do prawidłowego ukształtowania podbudowy powinny być wcześniej przygotowane. Paliki lub szpilki powinny być ustawione w osi drogi i w rzędach równoległych do osi drogi, lub w inny sposób zaakceptowany przez Inżyniera.

Rozmieszczenie palików lub szpilek powinno umożliwiać naciągnięcie sznurków lub linek do wytyczenia robót w odstępach nie większych, niż co 10 m.

## **5.2. Wytwarzanie mieszanki kruszywa**

Mieszanek kruszywa o ściśle określonym uziarnieniu i wilgotności optymalnej należy wytwarzać w mieszarkach gwarantujących otrzymanie jednorodnej mieszanki. Ze względu na konieczność zapewnienia jednorodności nie dopuszcza się wytwarzania mieszanki przez mieszanie poszczególnych frakcji na drodze. Mieszanka po wyprodukowaniu powinna być od razu transportowana na miejsce wbudowania w taki sposób, aby nie uległa rozsegregowaniu i wysychaniu.

## **5.3. Wbudowywanie i zagęszczanie mieszanki kruszywa**

Mieszanka kruszywa powinna być rozkładana w warstwie o jednakowej grubości, takiej, aby jej ostateczna grubość po zagęszczeniu była równa grubości projektowanej. Grubość pojedynczo układanej warstwy nie może przekraczać 20 cm po zagęszczeniu. Warstwa podbudowy powinna być rozłożona w sposób zapewniający osiągnięcie wymaganych spadków i rzędnych wysokościowych. Jeżeli podbudowa składa się z więcej niż jednej warstwy kruszywa, to każda warstwa powinna być wyprofilowana i zagęszczona z zachowaniem wymaganych spadków i rzędnych wysokościowych. Rozpoczęcie budowy każdej następnej warstwy może nastąpić po odbiorze poprzedniej warstwy przez Inżyniera.

Wilgotność mieszanki kruszywa podczas zagęszczania powinna odpowiadać wilgotności optymalnej, określonej według próby Proctora, zgodnie z PN-B-04481 (metoda II). Materiał nadmiernie nawilgocony, powinien zostać osuszony przez mieszanie i napowietrzanie. Jeżeli wilgotność mieszanki kruszywa jest niższa od optymalnej o 20% jej wartości, mieszanka powinna być zwilżona określoną ilością wody i równomiernie wymieszana. W przypadku, gdy wilgotność mieszanki kruszywa jest wyższa od optymalnej o 10% jej wartości, mieszankę należy osuszyć.

Wskaźnik zagęszczenia podbudowy wg BN-77/8931-12 powinien odpowiadać przyjętemu poziomowi wskaźnika nośności podbudowy wg tablicy 1, lp. 10.

## **5.4. Utrzymanie podbudowy**

Podbudowa po wykonaniu, a przed ułożeniem następnej warstwy, powinna być utrzymywana w dobrym stanie. Jeżeli Wykonawca będzie wykorzystywał, za zgodą Inżyniera, gotową podbudowę do ruchu budowlanego, to jest obowiązany naprawić wszelkie uszkodzenia podbudowy, spowodowane przez ten ruch. Koszt napraw wynikłych z niewłaściwego utrzymania podbudowy obciąża Wykonawcę robót.

# **6. KONTROLA JAKOŚCI ROBÓT**

## **6.1. Badania przed przystąpieniem do robót**

Przed przystąpieniem do robót Wykonawca powinien wykonać badania kruszyw przeznaczonych do wykonania robót i przedstawić wyniki tych badań Inżynierowi w celu akceptacji materiałów. Badania te powinny obejmować wszystkie właściwości określone w pkt 2.2 niniejszej ST.

## **6.2. Badania w czasie robót**

### **6.2.1. Częstotliwość oraz zakres badań i pomiarów**

Częstotliwość oraz zakres badań podano w tablicy 2.

Tablica 2. Częstotliwość oraz zakres badań przy budowie podbudowy z kruszyw stabilizowanych mechanicznie

Lp.	Wyszczególnienie badań	Częstotliwość badań
		Minimalna liczba badań na dziennej działce roboczej
1	Uziarnienie mieszanki	2/300 m <sup>2</sup>

2	Wilgotność mieszanki	
3	Zagęszczenie warstwy	2 próbki/300 m <sup>2</sup>
4	Badanie właściwości kruszywa wg tab. 1, pkt 2.3.2	dla każdej partii kruszywa i przy każdej zmianie kruszywa

#### 6.2.2. Uziarnienie mieszanki

Uziarnienie mieszanki powinno być zgodne z wymaganiami podanymi w pkt 2.2. Próbkę należy pobierać w sposób losowy, z rozłożonej warstwy, przed jej zagęszczeniem. Wyniki badań powinny być na bieżąco przekazywane Inżynierowi.

#### 6.2.3. Wilgotność mieszanki

Wilgotność mieszanki powinna odpowiadać wilgotności optymalnej, określonej według próby Proctora, zgodnie z PN-EN 13286-2 z tolerancją + 10 % - 20 %. Wilgotność należy określić według PN-EN 1097-5:2001.6.2.4. Zagęszczenie podbudowy

Zagęszczenie każdej warstwy powinno odbywać się aż do osiągnięcia wymaganego wskaźnika zagęszczenia.

Zagęszczenie podbudowy należy sprawdzać według BN-77/8931-12. W przypadku, gdy przeprowadzenie badania jest niemożliwe ze względu na gruboziarniste kruszywo, kontrolę zagęszczenia należy oprzeć na metodzie obciążeń płytowych, wg BN-64/8931-02 i nie rzadziej niż dwie próbki, lub według zaleceń Inżyniera.

Zagęszczenie podbudowy stabilizowanej mechanicznie należy uznać za prawidłowe, gdy stosunek wtórnego modułu  $E_2$  do pierwotnego modułu odkształcenia  $E_1$  jest nie większy od 2,2 dla każdej warstwy konstrukcyjnej podbudowy.

E E

$$\frac{E_2}{E_1} \leq 2,2$$

Wzór na obliczenie modułów pierwotnego i wtórnego wg PN-S-02205

3

$\Delta$

p

$E = D$

4

$\Delta$

s

#### 6.2.5. Właściwości kruszywa

Badania kruszywa powinny obejmować ocenę wszystkich właściwości określonych w pkt 2.2.2. Próbkę do badań pełnych powinny być pobrane przez Wykonawcę w sposób losowy w obecności Inżyniera.

### 6.3. Wymagania dotyczące cech geometrycznych podbudowy

#### 6.3.1. Częstotliwość oraz zakres pomiarów

Częstotliwość oraz zakres pomiarów dotyczących cech geometrycznych podbudowy podano w tablicy 3.

Tablica 3. Częstotliwość oraz zakres pomiarów wykonanej podbudowy z kruszywa stabilizowanego mechanicznie

Lp.	Wyszczególnienie badań i pomiarów	Minimalna częstotliwość pomiarów
1	Szerokość podbudowy	10 razy na 1 km
2	Równość podłużna	W sposób ciągły planografem albo co 20 m łatą na każdym pasie ruchu
3	Równość poprzeczna	co 25 m

4	Spadki poprzeczne <sup>*)</sup>	co 25 m
5	Rzędne wysokościowe	co 25 m
6	Ukształtowanie osi w planie <sup>*)</sup>	10 razy na 1 km

7	Grubość podbudowy	podczas budowy: w 2 punktach na każdej działce roboczej przed odbiorem: w 2 punktach
---	-------------------	---

<sup>\*)</sup> Dodatkowe pomiary spadków poprzecznych i ukształtowania osi w planie należy wykonać w punktach głównych łuków poziomych.

#### 6.3.2. Szerokość podbudowy

Szerokość podbudowy nie może różnić się od szerokości projektowanej o więcej niż +10 cm, -5 cm. Na jezdniach bez krawężników szerokość podbudowy powinna być większa od szerokości warstwy wyżej leżącej, o co najmniej 25 cm lub o wartość wskazaną w dokumentacji projektowej.

#### 6.3.3. Równość podbudowy

Nierówności podłużne podbudowy należy mierzyć 4-metrową łatą lub planografem, zgodnie z BN 68/8931-04.

Nierówności poprzeczne podbudowy należy mierzyć 4-metrową łatą.

Nierówności podbudowy nie mogą przekraczać:

- 10 mm dla podbudowy zasadniczej,
- 20 mm dla podbudowy pomocniczej.

#### 6.3.4. Spadki poprzeczne podbudowy

Spadki poprzeczne podbudowy na prostych i łukach powinny być zgodne z dokumentacją projektową, z tolerancją  $\pm 0,5\%$ .

#### 6.3.5. Rzędne wysokościowe podbudowy

Różnice pomiędzy rzędnymi wysokościowymi podbudowy i rzędnymi projektowanymi nie powinny przekraczać +1 cm, -2 cm.

#### 6.3.6. Ukształtowanie osi podbudowy i ulepszonych podłoża

Oś podbudowy w planie nie może być przesunięta w stosunku do osi projektowanej o więcej niż  $\pm 5$  cm.

#### 6.3.7. Grubość podbudowy i ulepszonych podłoża

Grubość podbudowy nie może się różnić od grubości projektowanej o więcej niż: - dla podbudowy zasadniczej  $\pm 10\%$ ,

- dla podbudowy pomocniczej +10%, -15%.

### 6.4. Zasady postępowania z wadliwie wykonanymi odcinkami podbudowy

#### 6.4.1. Niewłaściwe cechy geometryczne podbudowy

Wszystkie powierzchnie podbudowy, które wykazują większe odchylenia od określonych w punkcie 6.4 powinny być naprawione przez spulchnienie lub zerwanie do głębokości co najmniej 10 cm, wyrównane i powtórnie zagęszczone. Dodanie nowego materiału bez spulchnienia wykonanej warstwy jest niedopuszczalne. Jeżeli szerokość podbudowy jest mniejsza od szerokości projektowanej o więcej niż 5 cm i nie zapewnia podparcia warstwom wyżej leżącym, to Wykonawca powinien na własny koszt poszerzyć podbudowę przez spulchnienie warstwy na pełną grubość do połowy szerokości pasa ruchu, dołożenie materiału i powtórne zagęszczenie.

#### 6.4.2. Niewłaściwa grubość podbudowy

Na wszystkich powierzchniach wadliwych pod względem grubości, Wykonawca wykona naprawę podbudowy. Powierzchnie powinny być naprawione przez spulchnienie lub wybranie warstwy na odpowiednią głębokość, zgodnie z decyzją Inżyniera, uzupełnione nowym materiałem o odpowiednich właściwościach, wyrównane i ponownie zagęszczone.

Roboty te Wykonawca wykona na własny koszt. Po wykonaniu tych robót nastąpi ponowny pomiar i ocena grubości warstwy, według wyżej podanych zasad, na koszt Wykonawcy.

#### 6.4.3. Niewłaściwa nośność podbudowy

Jeżeli nośność podbudowy będzie mniejsza od wymaganej, to Wykonawca wykona wszelkie roboty niezbędne do zapewnienia wymaganej nośności, zalecone przez Inżyniera.

Koszty tych dodatkowych robót poniesie Wykonawca podbudowy tylko wtedy, gdy zniżenie nośności podbudowy wynikało z niewłaściwego wykonania robót przez Wykonawcę podbudowy.

#### **7. OBMIAR ROBÓT**

Jednostką obmiarową jest m<sup>2</sup> (metr kwadratowy) wykonanej podbudowy.

#### **8. ODBIÓR ROBÓT**

Roboty uznaje się za zgodne z Dokumentacją Projektową, ST i wymaganiami Inżyniera, jeżeli wszystkie pomiary i badania z zachowaniem tolerancji wg. pkt. 6 dały wyniki pozytywne.

#### **9. PODSTAWA PŁATNOŚCI**

Cena wykonania 1 m<sup>2</sup> podbudowy obejmuje: – zakup i transport materiału na plac budowy, – prace pomiarowe i roboty przygotowawcze,

- oznakowanie robót,
- dostarczenie i rozładunek materiałów na miejsce wbudowania,
- rozłożenie kruszywa,
- zagęszczenie rozścielonego i wyrównanego kruszywa,
- przeprowadzenie pomiarów i badań laboratoryjnych, wymaganych w specyfikacji technicznej.

#### **10. PRZEPISY ZWIĄZANE**

##### **10.1. Normy**

1.	PN-B-04481	Grunty budowlane. Badania próbek gruntu
2.	PN-EN 1744-1	Badania chemicznych właściwości kruszyw -- Analiza chemiczna
3.	PN-EN 933-1	Badania geometrycznych właściwości kruszyw -- Oznaczanie składu ziarnowego -- Metoda przesiewania
4.	PN-EN 933-4	Badania geometrycznych właściwości kruszyw -- Część 4: Oznaczanie kształtu ziarn -- Wskaźnik kształtu
5.	PN-EN 933-5	Badania geometrycznych właściwości kruszyw -- Oznaczanie procentowej zawartości ziarn o powierzchniach powstałych w wyniku przekruszenia lub łamania kruszyw grubych
6.	PN-EN 933-6	Badania geometrycznych właściwości kruszyw -- Część 6: Ocena właściwości powierzchni -- Wskaźnik przepływu kruszyw
7.	PN-EN 1367-1	Badania właściwości cieplnych i odporności kruszyw na działanie czynników atmosferycznych -- Część 1: Oznaczanie mrozoodporności
10.	PN-B-06714-37	Kruszywa mineralne. Badania. Oznaczanie rozpadu krzemianowego
12.	PN-EN 1097-17	Badania mechanicznych i fizycznych właściwości kruszyw -- Badania. Oznaczanie wilgotności
14.	PN-EN 13043	Kruszywa do mieszanek bitumicznych i powierzchniowych utwardzeń stosowanych na drogach, lotniskach i innych powierzchniach przeznaczonych do ruchu
17.	PN-EN 197-1	Cement -- Część 1: Skład, wymagania i kryteria zgodności dotyczące cementów powszechnego użytku
18.	PN-EN 13055-1	Kruszywa lekkie -- Część 1: Kruszywa lekkie do betonu, zaprawy i rzadkiej zaprawy
19.	PN-EN 459-1	Wapno budowlane -- Część 1: Definicje, wymagania i kryteria zgodności
20.	PN-EN 1008	Woda zarobowa do betonu -- Specyfikacja pobierania próbek, badanie i ocena przydatności wody zarobowej do betonu, w tym wody odzyskanej z procesów produkcji betonu
21.	PN-S-06102	Drogi samochodowe. Podbudowy z kruszyw stabilizowanych mechanicznie
22.	PN-S-96023	Konstrukcje drogowe. Podbudowa i nawierzchnia z tłucznia kamiennego
23.	PN-S-96035	Popioły lotne
24.	BN-88/6731-08	Cement. Transport i przechowywanie
26.	PN-EN 933-8	Badania geometrycznych właściwości kruszyw -- Część 8: Ocena zawartości drobnych cząstek -- Badanie wskaźnika piaskowego
27.	BN-64/8931-02	Drogi samochodowe. Oznaczanie modułu odkształcenia

28.	BN-68/8931-04	nawierzchni podatnych i podłoża przez obciążenie płytą
29.	BN-70/8931-06	Drogi samochodowe. Pomiar równości nawierzchni planografem i łatą
30.	BN-77/8931-12	Oznaczanie wskaźnika zagęszczenia gruntu
31.	PN-EN 13242+A1	Kruszywa do niezwiązanych i związanych hydraulicznie materiałów stosowanych w obiektach budowlanych i budownictwie drogowym

## 10.2. Inne dokumenty

31. Katalog typowych konstrukcji nawierzchni podatnych i półsztywnych, IBDiM - Warszawa 1997.



**OBRZEŻA BETONOWE**  
**SST-B.06**  
(Kod CPV 45212221-1)

## **WSTĘP**

### **1.1. Przedmiot**

Przedmiotem niniejszej Specyfikacji Technicznej Wykonania i Odbioru Robót Budowlanych (zwanej dalej Specyfikacją Techniczną - ST) są wymagania dotyczące wykonania i odbioru robót związanych z ułożeniem betonowego obrzeża chodnikowego w ramach:

***Budowa obiektów małej architektury, budowa linii oświetleniowej parkowej dla inwestycji pn. Przebudowa Parku Miejskiego i skweru przy ul. Adama Mickiewicza w Chełmży W ramach zadań: Rewitalizacja zieleni miejskiej na terenie miasta Chełmży***

### **1.2. Zakres stosowania**

Specyfikacja techniczna stanowi dokument przetargowy i kontraktowy przy zlecaniu i realizacji robót na drogach.

### **1.3. Zakres robót objętych ST**

Ustalenia zawarte w niniejszej ST dotyczą zasad prowadzenia robót związanych z ułożeniem:

- **Ustawianie obrzeży betonowych o wymiarach 30x8cm i 20x6cm na podsypce cementowo-piaskowej 1:4 gr. 4 cm i ławie betonowej C12/15 z oporem (wysokość oporu min. 15 cm).**

### **1.4. Określenia podstawowe**

Obrzeża betonowe - prefabrykowane belki betonowe rozgraniczające jednostronnie lub dwustronnie ciągi komunikacyjne od terenów nie przeznaczonych dla komunikacji.

Pozostałe określenia podstawowe są zgodne z obowiązującymi przepisami, odpowiednimi polskimi normami oraz z definicjami podanymi w ST D-00.00.00 „Wymagania ogólne” pkt 1.4.

### **1.5. Ogólne wymagania dotyczące robót**

Ogólne wymagania dotyczące robót podano w ST D-00.00.00 "Wymagania ogólne", pkt 1.5.

## **2. MATERIAŁY**

### **2.1. Warunki ogólne stosowania materiałów**

Warunki ogólne stosowania materiałów podano w ST D-00.00.00 "Wymagania ogólne", pkt 2.

### **2.2. Stosowane materiały**

Materiałami stosowanymi są:

obrzeża betonowe 8x30cm,

podsyпка cem.-piask. 1:4

woda,

### **2.3. Obrzeża betonowe**

Wymagania obrzeża powinny odpowiadać PN-EN 1340:2004:

- w zakresie geometrii: dla długości  $\pm 1\%$  z dokładnością do milimetra, nie mniej niż 4 mm i nie więcej niż 10 mm, dla powierzchni  $\pm 3\%$  z dokładnością do milimetra, nie mniej niż 3 mm i nie więcej niż 5 mm, dla innych części  $\pm 5\%$  z dokładnością do milimetra, nie mniej niż 3 mm i nie więcej niż 10 mm,
- dopuszczalne odchyłki płaskości i prostoliniowości:  $\pm 1,5$  mm (długość pomiarowa 300 mm),  $\pm 2,0$  mm (długość pomiarowa 400 mm),  $\pm 2,5$  mm (długość pomiarowa 500 mm),  $\pm 4,0$  mm (długość pomiarowa 800 mm),
- nasiąkliwości nie wyższa niż 5%,
- odporności na zamrażanie/rozmarzanie z udziałem soli odladzających - ubytek masy po badaniu, wartość średnia  $< 1,0$  kg/m<sup>2</sup>, przy czym żaden pojedynczy wynik  $> 1,5$ ,
- wytrzymałości na zginanie jak dla klasy 3 - min. wytrzymałość na zginanie 4,8 MPa (charakterystyczna wytrzymałość na zginanie min. 6,0 MPa),
- odporności naścieranie jak dla klasy 4:  $< 20$  mm (pomiar wykonany na szerokiej tarczy ściernej) lub  $< 18\ 000$  mm<sup>3</sup>/5 000 mm<sup>2</sup> (pomiar wykonany na tarczy Boehmego).

Kształt i wymiary obrzeży betonowych przedstawiono w Dokumentacji projektowej. Deklarowana przez producenta wytrzymałość na ściskanie nie powinna być mniejsza niż wskazana w Dokumentacji projektowej (klasa wytrzymałości na ściskanie co najmniej C20/25) Powierzchnia obrzeży oceniana zgodnie z PN-EN 1340:2004 nie powinna wykazywać defektów, takich jak rysy lub odpryski. Jeżeli nie ma znaczących różnic w zabarwieniu, zgodność elementów powinna być ustalona przez porównanie z próbkami dostarczonymi przez producenta i zatwierdzonymi przez Inżyniera.

## 2.4. Materiały na podsypkę należy stosować następujące materiały: (tablica nr 1)

### a) na podsypkę cementowo-piaskową:

- mieszankę cementu i piasku w stosunku 1:4 z piasku naturalnego spełniającego wymagania według PN- EN 13242:2004, cementu powszechnego użytku spełniającego wymagania PN-EN 197-1:2002 wraz z aktualizacją PN-EN 197 -1:2002/A1:2005 i wody odpowiadającej wymaganiom PN-S- 96014:1997 lub wody pitnej,

Tablica 1. Wymagania dla piasku do podsypki cementowo-piaskowej i zaprawy cementowo-piaskowej.

Lp.	Właściwość		Ocena-kategorie		Badanie wg normy
			Podsypka	Zaprawa	
1	Uziarnienie kruszywa		0/2		PN-EN 933-1:2000
2	Wymiar ziarna	GC, G <sub>F</sub> , GN, GA	G <sub>F</sub> =85		PN-EN 933-1:2000
3	Pyły	<sup>F</sup> Deklarowana		kategoria 1	PN-EN 933-1:2000
4	Jakość pyłów	MB <sub>F</sub> Deklarowana	MB <sub>F</sub> 10		PN-EN 933-8:2001
5	Nasiakliwość	WA <sub>24</sub>	WA <sub>24</sub> 1		PN-EN 1097-6:2002
6	Trwałość a reaktywność alkaiczno-krzemionkowa		stopień 1	stopień 0 stopień 1	PN-78/B-06714/46
7	Wskaźnik piaskowy, min.		85		PN-EN 933-8:2001
8	Zawartość chlorków	% Podział mas	0,0003		
9	Zawartość siarczanu rozpuszczonego w kwasie	<sup>AS</sup> Deklarowana	AS <sub>0,2</sub>		PN-EN 1744-1:2000
10	Całkowita zawartość siarki	% Podział mas	S <sub>1</sub>		PN-EN 1744-1:2000
11	Zawartość domieszek wpływająca na układanie i twardnienie betonu		zwiększenie czasu wiązania -15min S=109%		PN-EN 1744-1:2000

Tablica 2. Wymagania dla cementu klasy 32,5 N i 32,5 R.

Lp.	Właściwości	Wymagania	Badanie wg
1	Wytrzymałość normowa na ściskanie po 28 dniach, MPa	32,5 < R < 52,5	PN-EN-196-1
2	Początek wiązania, min	> 60	PN-EN-196-3
3	Stołość objętości (rozszerzalność), mm	< 10	PN-EN 196-3
4	Strata prażenia, % m/m	< 5,0	PN-EN 196-2
5	Zawartość siarczanów SO <sub>3</sub> , % m/m	< 3,5	PN-EN 196-2
6	Zawartość chlorków, % m/m	< 0,10	PN-EN 196-21
7	Pozostałość nierozpuszczalna	< 5,0	PN-EN 196-2

## 2.5. Woda

Woda powinna odpowiadać wymaganiom PN-EN 1008:2004.

## 2.6. Składowanie materiałów

Obrzeża betonowe powinny być składowane w pozycji wbudowania na otwartej przestrzeni, na podłożu wyrównanym i odwodnionym. Jeżeli piasek do wykonania podsypki nie może być użyty bezpośrednio po dostarczeniu i zachodzi potrzeba jego składowania, to należy go zabezpieczyć przed zanieczyszczeniem i zmieszaniem z innymi materiałami kamiennymi.

## 3. SPRZĘT

### 3.1. Ogólne wymagania dotyczące sprzętu

Ogólne wymagania dotyczące sprzętu podano w ST "Wymagania ogólne".

### 3.2. Dobór sprzętu

Roboty należy wykonywać z zastosowaniem:

sprzętu ręcznego do zagęszczania podłoża, piły do cięcia obrzeży.

## 4. TRANSPORT

### 4.1. Ogólne wymagania dotyczące transportu

Ogólne wymagania dotyczące transportu podano w ST "Wymagania ogólne".

### 4.2. Transport materiałów

Obrzeża betonowe mogą być przewożone dowolnymi środkami transportu. Obrzeża układać należy na środkach transportowych w paletach producenta. Obrzeża powinny być zabezpieczone przed przemieszczeniem się i uszkodzeniami w czasie transportu. Do transportu piasku należy stosować samochody samowyładowcze. Transport wody wykonywać przy użyciu beczkowozów.

## 5. WYKONANIE ROBÓT

### **5.1. Ogólne zasady wykonania robót**

Ogólne zasady wykonania robót podano w ST "Wymagania ogólne". Obrzeża betonowe w planie powinny być ustawiane krawędziowo zgodnie z Dokumentacją projektową.

### **5.2. Wykonanie koryta**

Wykop koryta pod podsypkę i obrzeża wykonywać należy zgodnie z PN-68/B-06050.

### **5.3. Ustawienie obrzeży**

#### **5.3.1. Podłoże obrzeża**

Obrzeże betonowe należy ustawiać na podsypce cementowo-piaskowej i ławie betonowej z oporem o wymiarach zgodnie z projektem.

#### **5.3.2. Wysokość obrzeża**

Wysokość obrzeża zgodnie z dokumentacją projektową.

#### **5.3.3. Niweleta obrzeża**

Niweleta obrzeża powinna być zgodna z projektowaną niweletą chodnika, ścieżki rowerowej.

#### **5.3.4. Tylina ściana obrzeża**

Tylina ściana obrzeża ma posiadać opór betonowy zgodnie z projektem.

#### **5.3.5. Wymagane warunki wykonania**

Dopuszczalne odchylenie linii obrzeży wynosi  $\pm 1$  cm na każde 100 m ułożonego obrzeża. Dopuszczalne odchylenie od niwelety projektowanej wynosi  $\pm 1$  cm na każde 100 m ułożonego obrzeża.

## **6. KONTROLA JAKOŚCI ROBÓT**

### **6.1. Ogólne zasady kontroli jakości robót**

Ogólne zasady kontroli jakości robót podano w ST D-00.00.00 "Wymagania ogólne", pkt 6. Przed przystąpieniem do robót Wykonawca powinien wykonać na podstawie ustaleń z Inżynierem zakres i częstotliwość badań materiałów przeznaczonych do ustawienia obrzeży betonowych. Pomiarów cech geometrycznych i sprawdzenie wyglądu zewnętrznego obrzeży betonowych należy wykonać zgodnie z BN-80/6775-03/01.

### **6.2. Kontrola w czasie robót**

Częstotliwość kontroli ustalona przez Inżyniera powinna być uzależniona od potrzeb gwarantujących wykonania robót zgodnie z wymaganiami nie rzadziej jednak niż przed upływem każdego dnia roboczego. W czasie robót należy sprawdzać wykonanie: obrzeża, grubość podsypki cementowo-piaskowej oraz ławy betonowej i oporu, ustawienie betonowego obrzeża chodnikowego w zakresie linii obrzeża w planie i niwelety górnej płaszczyzny obrzeża.

### **6.3. Ocena wyników badań**

Wszystkie elementy robót, które wykazują odstępstwa od postanowień ST powinny zostać rozebrane i ponownie wykonane na koszt Wykonawcy.

## **7. ODBIÓR ROBÓT**

Odbiór wykonanych robót dokonuje się na zasadach odbioru częściowego, określonych w ST „Wymagania ogólne”

## **8. OBMIAŁ ROBÓT**

Jednostką obmiaru robót jest m (metr bieżący) ułożonego opornika na ławie betonowej. Ogólne zasady obmiaru robót podano w ST „Wymagania ogólne”.

## **9. PODSTAWA PŁATNOŚCI**

Cena wykonania 1 m opornika betonowego obejmuje:

prace pomiarowe i roboty przygotowawcze,

- zakup i dostarczenie materiałów na miejsce wbudowania wraz z rozładunkiem, wykonanie wykopu pod ławę,

- wykonanie szalunku,

- ustawienie obrzeży na podsypce cementowo-piaskowej,

- wykonanie ławy i oporu betonowego.

- zasypywanie zewnętrznej ściany opornika gruntem i ubicie,

- przeprowadzenie badań i pomiarów wymaganych w specyfikacji technicznej

## **10. PRZEPISY ZWIĄZANE**

### **10.1. Normy**

PN-EN 1340:2004 Krawężniki betonowe .Wymagania i metody badań

PN-EN 933-1:2000 Badania geometrycznych właściwości kruszyw. Oznaczanie składu ziarnowego. Metoda przesiewania.

PN-EN 933-8:2001 Badania geometrycznych właściwości kruszyw. Część 8: Ocena zawartości drobnych cząstek. Badanie wskaźnika piaskowego.

PN-EN 933-6:2002 Badania geometrycznych właściwości kruszyw. Część 6: Ocena właściwości powierzchni. Wskaźnik przepływu kruszyw

PN-EN 1744-1:2000 Badania chemicznych właściwości kruszyw. Analiza chemiczna

PN-EN 1097-3:2000 Badania Mechanicznych i fizycznych właściwości kruszyw. Oznaczenia gęstości nasypowej i jamistości.

PN-78/B-06714/46 Kruszywa mineralne. Badania. Oznaczanie potencjalnej reaktywności alkalicznej metodą szybką.

BN-68/8931-04 Drogi samochodowe. Pomiar równości nawierzchni planografem i łatą PN-EN 13242 Kruszywa do niezwiązanych i związanych hydraulicznie materiałów stosowanych w obiektach budowlanych i budownictwie drogowym

## **10.2. Inne dokumenty**

Katalog szczegółów drogowych ulic, placów i parków miejskich, KB 8-3.3 (7) - Warszawa 1987r. Instrukcja ITB Nr 234/95. Wytyczne badania promieniotwórczości naturalnej surowców budowlanych.

2004

**NAWIERZCHNIA MINERALNA**  
**SST-B.07**  
(Kod CPV 14210000-6)

## **1. WSTĘP**

### **1.1 Przedmiot**

Przedmiotem niniejszej Specyfikacji Technicznej Wykonania i Odbioru Robót Budowlanych (zwanej dalej Specyfikacją Techniczną – ST) są wymagania dotyczące wykonania i odbioru robót związanych z wykonaniem nawierzchni zwirowej w związku z: ***Budowa obiektów małej architektury, budowa linii oświetleniowej parkowej dla inwestycji pn. Przebudowa Parku Miejskiego i skweru przy ul. Adama Mickiewicza w Chełmży W ramach zadań: Rewitalizacja zieleni miejskiej na terenie miasta Chełmży***

### **1.2 Zakres stosowania**

Specyfikacja techniczna (ST) stanowi dokument przetargowy i kontraktowy przy zlecaniu i realizacji robót na drogach.

### **1.3 Zakres robót objętych ST**

Ustalenia zawarte w niniejszej specyfikacji dotyczą zasad prowadzenia robót związanych z wykonywaniem nawierzchni :

wykonanie nawierzchni mineralnej dynamicznej 0/16 mm - warstwa grub. 5 cm;

wykonanie wierzchniej nawierzchni mineralnej 0/8mm - warstwa grub. 3 cm..

Określenia podstawowe

Nawierzchnia z kruszywa mineralnego - jedna lub więcej warstw zagęszczonej mieszanki, która stanowi warstwę nośną nawierzchni dla ścieżek spacerowych, alei w parkach, ścieżek rowerowych, leśnych, cmentarzy, placów zabaw, pól golfowych i innych miejsc przeznaczonych do rekreacji.

Pozostałe określenia podstawowe są zgodne z obowiązującymi, odpowiednimi polskimi normami i definicjami podanymi w „Wymagania ogólne”.

## **2. MATERIAŁY**

Ogólne wymagania dotyczące materiałów

Ogólne wymagania dotyczące materiałów, ich pozyskiwania i składowania, podano w ST

„Podbudowa z kruszyw

### **2.1 Rodzaje materiałów**

Materiałem do wykonania nawierzchni mineralnych stosuje się łupki wysokogórskie, wiążący żwir i kamień naturalny. Zastosowany materiał nie może ulegać kruszeniu się podczas eksploatacji i nie pylić. Powinien zachować odporność na działanie zewnętrznych warunków atmosferycznych.

### **2.2 Wymagania dla materiałów**

W celu wykonania nawierzchni mineralnych należy używać jedynie takiego materiału który został wyprodukowany z kamienia naturalnego. Materiał przeznaczony do budowy ciągów pieszo-rowerowych powinien posiadać stosowne atesty oraz deklaracje świadczące o dopuszczeniu danego materiału do obiegu w budownictwie, a szczególności:

-ocenę tolerancji roślin na nawierzchnię mineralną;

## **3. SPRZĘT**

### **3.1 Ogólne wymagania dotyczące sprzętu.**

Ogólne wymagania dotyczące sprzętu podano w SST ogólne.

Sprzęt do wykonania nawierzchni zwirowej

Wykonawca przystępujący do wykonania nawierzchni powinien wykazać się możliwością korzystania z następującego sprzętu: koparek i ładowarek, spychaczy i równiarek do spulchniania, rozkładania, profilowania, przewożnych zbiorników na wodę do zwilżania kruszywa, wyposażonych w urządzenia do dozowania wody, walców statycznych lekkich i średnich,

## **4. TRANSPORT**

Ogólne wymagania dotyczące transportu.

Ogólne wymagania dotyczące transportu podano w SST ogólnym

#### **4.1 Transport kruszywa**

Kruszywo można przewozić dowolnymi środkami transportu w warunkach zabezpieczających je przed zanieczyszczeniem, nadmiernym wysuszeniem i zawilgoceniem.

### **5. WYKONANIE ROBÓT**

#### **5.1 Ogólne zasady wykonywania robót.**

Wykonawca przedstawi Inspektorowi Nadzoru do akceptacji projekt organizacji i harmonogram robót, uwzględniające warunki w jakich wykonywana będzie nawierzchnia. Warunki wykonania zgodnie z wytycznymi Producenta.

#### **KONTROLA JAKOŚCI W TRAKCIE WBUDOWYWANIA KRUSZYWA**

Badanie właściwości materiałów

Sprawdzenie właściwości materiałów polega na zbadaniu i porównaniu wyników z wymaganiami Producenta.

Sprawdzenie prawidłowości zagęszczenia mieszki

Sprawdzanie prawidłowości zagęszczenia kruszywa polega na badaniu zgodności z przyjętymi założeniami.

Sprawdzenie cech geometrycznych wykonywanej warstwy

Badania cech geometrycznych wykonywanej warstwy polega na ciągłej kontroli zgodności z wymaganiami.

Sprawdzenie wyglądu zewnętrznego wykonywanej warstwy

Sprawdzenie wyglądu zewnętrznego wykonywanej warstwy polega na ciągłej ocenie wizualnej powierzchni pod względem zgodności z wymaganiami.

Pomiar grubości

Pomiar grubości należy przeprowadzić na próbkach wyciętych z warstwy.

Pomiar szerokości

Sprawdzenie szerokości warstwy wykonuje się na przez pomiar bezpośredni taśmą mierniczą, min 1 raz na 10 m.

Pomiar równości

Sprawdzenie równości podłużnej należy wykonać dla całego odcinka warstwy nawierzchni przy użyciu planografu według BN-68/8931-04 [8] dla każdego pasa ruchu.

Sprawdzenie równości warstwy wykonuje się na przez pomiar bezpośredni taśmą mierniczą, min 1 raz na 10 m.

### **6. OBMIAR ROBÓT**

#### **6.1 Ogólne zasady obmiaru robót**

#### **6.2 Ogólne zasady obmiaru robót podano w SST.00 „Wymagania ogólne”.**

Jednostka obmiarowa

Jednostką obmiarową jest m<sup>2</sup> (metr kwadratowy) wykonanej nawierzchni.

### **7. PODSTAWA PŁATNOŚCI**

Ogólne ustalenia dotyczące podstawy płatności

Ogólne ustalenia dotyczące podstawy płatności podano w SST ogólnym.

Cena jednostki obmiarowej

Cena wykonania 1 m<sup>2</sup> nawierzchni mineralnej obejmuje:

prace pomiarowe i roboty przygotowawcze,

dostarczenie i rozłożenie na uprzednio przygotowanym podłożu warstwy materiału o grubości i jakości określonej w dokumentacji projektowej i specyfikacji technicznej,

wyrównanie do wymaganego profilu,

zagęszczenie wyprofilowanej warstwy,

przeprowadzenie pomiarów i badań laboratoryjnych, wymaganych w specyfikacji technicznej.

Przepisy związane

### **8. NORMY**

- PN-B-06250 Beton zwykły
- PN-B-06712 Kruszywa mineralne do betonu zwykłego
- PN-B-19701 Cement. Cement powszechnego użytku. Skład, wymagania i ocena zgodności
- PN-B-32250 Materiały budowlane. Woda do betonów i zapraw
- PN-B-04111 Materiały kamienne. Oznaczanie ścieralności na tarczy Boehmego



Inne dokumenty

- Nie występują.

**NAWIERZCHNIA Z KOSTKI BETONOWEJ**  
**SST-B.08**  
(Kod CPV 45233250-6)

## **2. WSTĘP**

### **2.1. Przedmiot**

Przedmiotem niniejszej Specyfikacji Technicznej Wykonania i Odbioru Robót Budowlanych (zwanej dalej Specyfikacją Techniczną – ST) są wymagania dotyczące wykonania i odbioru robót związanych z wykonaniem nawierzchni w związku z ***Budowa obiektów małej architektury, budowa linii oświetleniowej parkowej dla inwestycji pn. Przebudowa Parku Miejskiego i skweru przy ul. Adama Mickiewicza w Chełmży W ramach zadań: Rewitalizacja zieleni miejskiej na terenie miasta Chełmży***

#### **Zakres stosowania**

Specyfikacja techniczna (ST) stanowi dokument przetargowy i kontraktowy przy zlecaniu i realizacji robót na drogach.

### **1.3 Zakres robót objętych ST**

Ustalenia zawarte w niniejszej specyfikacji dotyczą prowadzenia robót przy wykonaniu nawierzchni z kostki betonowej i obejmują:

- Wykonanie nawierzchni chodników z kostki brukowej betonowej bezfazowej, gr. 8 cm w kolorze szarym na podsypce cem.-piaskowej 1:4 gr.4 cm z wypełnieniem spoin piaskiem;

### **1.4. Określenia podstawowe**

1.4.1. Betonowa kostka brukowa - prefabrykat betonowy, stosowany jako materiał nawierzchni, który spełnia następujące warunki: w odległości 50 mm od każdej krawędzi, żaden przekrój poprzeczny nie powinien wykazywać wymiaru poziomego mniejszego niż 50 mm i długość całkowita kostki podzielona przez jej grubość powinna być mniejsza lub równa cztery.

1.4.2. Kostka integracyjna - kształtka z wyraźnie odmienną od standardowej kostki fakturą i kolorem nawierzchni pozwalająca osobą niepełnosprawnym zlokalizować miejsce przejścia na chodniku, wejście na jezdnię z chodnika itp.

1.4.3. Pozostałe określenia podstawowe są zgodne z obowiązującymi przepisami, odpowiednimi polskimi normami oraz z definicjami podanymi w ST D-00.00.00 „Wymagania ogólne” pkt 1.4.

### **1.5. Ogólne wymagania dotyczące robót**

Ogólne wymagania dotyczące robót podano w ST D-00.00.00 „Wymagania ogólne” pkt 1.5.

## **3. MATERIAŁY**

### **3.1. Ogólne wymagania dotyczące materiałów**

Ogólne wymagania dotyczące materiałów, ich pozyskiwania i składowania, podano w ST „Wymagania ogólne” Nie dopuszcza się stosowania azbestu lub materiałów zawierających azbest.

Kostka betonowa dostarczona przez producenta ma spełniać wymagania określone w PN-EN 1338:2005. Kształt i wymiar elementów brukowych powinien być zgodna z Dokumentacją projektową. Kostki kolorowe powinny być barwione substancjami odpornymi na działanie czynników atmosferycznych, światła i silnych alkaliów.

Dopuszcza się do wykorzystania wyłącznie kostkę betonową, na którą została wydana przez producenta deklaracja zgodności i oznaczona przez producenta znakiem CE

### **3.2. Betonowa kostka brukowa**

2.2.1. Dopuszczalne odchyłki Dopuszczalne odchyłki wynoszą:

-dla długości i szerokości:  $\pm 3$  mm,

-grubość:  $\pm 4$  mm,

-maksymalna wypukłość: 1,5 mm (dla długości pomiarowej 300 mm) i 2,0 mm (dla długości pomiarowej 400 mm),

-maksymalna wklęsłość: 1,0 mm (dla długości pomiarowej 300 mm) i 1,5 mm (dla długości pomiarowej 400 mm).

Różnica pomiędzy dwoma pomiarami grubości tej samej kostki powinna być  $< 3$  mm. 2.2.2. Odporność na warunki atmosferyczne: Nasiąkliwość - wartość średnia  $\leq 5\%$  masy.

Odporność na zamrażanie/odmrażanie - klasa 3, wartość średnia  $< 1,0$  kg/m<sup>2</sup>, przy czym żaden pojedynczy wynik  $> 1,5$

Odporność na działanie mrozu po 150 cyklach zamrażania i odmrażania próbek w wodzie jest wystarczająca jeżeli:

próbka nie wykazuje pęknięć,

strata masy nie przekracza 5%,

obniżenie wytrzymałości na ściskanie w stosunku do wytrzymałości próbek nie zamrażanych nie jest większa niż 20%.

#### 2.2.2. Inne wymagania

Wytrzymałość charakterystyczna na rozciąganie przy rozłupowaniu T nie powinna być mniejsza niż 3,6 MPa. Żaden pojedynczy wynik nie powinien być mniejszy niż 2,9 MPa i nie powinien wykazywać obciążenia niszczącego mniejszego niż 250 N/mm długości rozłupania. Wymaganie odporności na ścieranie - klasa 4: < 20 mm na szerokiej tarczy ściernej lub < 18 000 mm<sup>3</sup>/5 000 mm<sup>2</sup> na tarczy Boehmego.

Górna powierzchnia betonowych kostek brukowych nie powinna wykazywać wad, takich jak rysy lub odpryski. W przypadku dwuwarstwowych kostek brukowych nie dopuszcza się występowania rozwarstwienia między warstwami.

Jeżeli kostki brukowe produkowane są z powierzchnią o specjalnej teksturze, to taka tekstura powinna być opisana przez producenta.

Barwiona powinna być cała kostka betonowa. Jeżeli nie ma znaczących różnic w zabarwieniu, zgodność elementów powinna być ustalona przez porównanie z próbkami dostarczonymi przez producenta i zatwierdzonymi przez Inżyniera.

Różnice w jednolitości tekstur i zabarwienia kostek brukowych, które mogą być spowodowane nieuniknionymi zmianami właściwości surowców lub przez zmianę warunków twardnienia nie są uważane za istotne.

Zastosowane kostki mają posiadać aktualną deklarację właściwości użytkowych. Wymagania fizyko-mechaniczne betonowych kostek brukowych

Lp.	Cechy	Wartość
1	Wytrzymałość na ściskanie po 28 dniach, MPa, co najmniej a) średnia z 6 kostek, b) najmniejsza pojedynczej kostki	60 50
2	Nasiąkliwość wodą %, nie więcej niż	5
3	Odporność na zamrażanie, po 50 cyklach zamrażania: a) pęknięcia próbki b) strata masy, % nie więcej niż c) obniżenie wytrzymałości na ściskanie w stosunku do wytrzymałości próbek nie zamrażanych, %, nie więcej niż	Brak 5 20
4	Ścieralność na tarczy Boehmego, mm, nie więcej niż	4

### 3.3. Materiały na podsypkę i zaprawę

Piasek na podsypkę cementowo-piaskową 1:4 powinien odpowiadać wymaganiom PN-EN 12620:2004. Właściwości piasku określa tablica 1.

Tablica 1. Wymagania dla piasku do podsypki cementowo-piaskowej i zaprawy cementowo-piaskowej

Lp.	Właściwość		Ocena-kategorie		Badania wg normy
			Podsypka	Zaprawa	
1	Uziarnienie kruszywa		O 2		PN-EN 933-1:2000
2	Wymiar ziaren	G <sub>C</sub> , G <sub>F</sub> , G <sub>N</sub> , G <sub>A</sub>	G <sub>F</sub> =85		PN-EN 933-1:2000
3	Pyły	F Deklarowane	f <sub>3</sub>	f <sub>3</sub> kategoria 1	PN-EN 933-1:2000
4	Jakość pyłów	MBF Deklarowane	MBF10		PN-EN 933-1:2000
5	Nasiąkliwość	WA <sub>24</sub>	WA <sub>24</sub> 1		PN-EN 1097-6:2002

6	Trwałość a reaktywność alkaliczno-krzemionkowa		stopień 1	stopień 0 stopień 1	PN-78 B-067446
7	Wskaźnik piaskowy mm		85		PN-EN 933-8:2000
8	Zawartość chlorków	% Podział mas	0,0003		
9	Zawartość siarczanu rozpuszczonego w kwasie	ASDeklarowane	AS <sub>0,2</sub>		PN-EN 1744-1:2000
10	Całkowita zawartość siarki	% Podział mas	S <sub>1</sub>		PN-EN 1744-1:2000
11	Zawartość domieszek wpływająca na układanie i twardnienie betonu		zwiększenie czasu wiązania 15mm=109%		PN-EN 1744-1:2000

Cement stosowany do betonu powinien być cementem portlandzkim klasy nie niższej niż CEM I 32,5 wg PN-EN 197-1:2002, odpowiadający wymaganiom zawartym w tablicy 2.

Tablica 2. Wymagania dla cementu klasy 32,5 N i 32,5 R.

Lp.	Właściwości	Wymagania	Badanie wg
1	Wytrzymałość normowa na ściskanie po 28 dniach, MPa	$32,5 \leq R \leq 52,5$	PN-EN-196-1
2	Początek wiązania, min	$\geq 60$	PN-EN-196-3
3	Stołość objętości (rozszerzalność), mm	$\leq 10$	PN-EN 196-3
4	Strata prażenia, % m/m	$\leq 5,0$	PN-EN 196-2
5	Zawartość siarczanów SO <sub>3</sub> , % m/m	$\leq 3,5$	PN-EN 196-2
6	Zawartość chlorków, % m/m	$\leq 0,10$	PN-EN 196-21
7	Pozostałość nierozpuszczalna	$\leq 5,0$	PN-EN 196-2

Przechowywanie cementu powinno być zgodne z BN-88/6731-08.

Przechowywanie cementu powinno się odbywać w warunkach zgodnych z BN-88/6731-08. Woda powinna być odmiany „1” i odpowiadać wymaganiom PN-EN 1008:2004.

Piasek do spoin powinien odpowiadać PN-EN 13043:2004.

Masa zalewowa do wypełnienia szczelin dylatacyjnych powinna posiadać ważne dokumenty dopuszczające wyrób do stosowania w robotach drogowych zgodnie z ustawą o wyrobach budowlanych. Należy stosować masę zalewową odmiany 1 zgodnie z PN-B-24005: 1997. Zaleca się stosowanie masy zalewowej dodatkiem wypełniaczy i odpowiednich polimerów termoplastycznych (np. typu kopolimeru SBS), posiadające bardzo dobrą zdolność wypełniania szczelin, niską spływność w temperaturze +60°C, bardzo dobrą przyczepność do ścianek, a także dobrą rozciągliwość w niskich temperaturach.

#### 4. SPRZĘT

##### 4.1. Ogólne wymagania dotyczące sprzętu

Ogólne wymagania dotyczące sprzętu podano w „Wymagania ogólne”.

##### 4.2. Sprzęt do wykonania nawierzchni i elementów z kostki betonowej

Małe powierzchnie nawierzchni z kostki betonowej wykonuje się ręcznie.

Jeśli powierzchnie są duże, można stosować mechaniczne urządzenia układające. Do wykonania nawierzchni stosuje się:

- zagęszczarki wibracyjne, lekkie walce (ręczne) wibratory płytowe z osłoną z tworzywa sztucznego oraz sprzęt ręczny (np. ogumione młotki),
- betoniarek do przygotowania podsypki i zaprawy cementowo-piaskowej,
- szczotki ręczne lub mechaniczne,
- sprzęt tnący (przycinarki, szlifierki z tarczą itp.).

#### 5. TRANSPORT

##### 5.1. Ogólne wymagania dotyczące transportu

Ogólne wymagania dotyczące transportu podano w ST „Wymagania ogólne”.

## **5.2. Transport kostek betonowych**

Kostki betonowe można również przewozić samochodami na paletach transportowych, zgodnie z zaleceniami Producenta.

## **5.3. Transport pozostałych elementów**

Transport i przechowywanie cementu powinno się odbywać w warunkach zgodnych z BN-88/6731-08. Kruszywa można przewozić dowolnym środkiem transportu, w warunkach zabezpieczających je przed zanieczyszczeniem i mieszaniami z innymi materiałami. Podczas transportu kruszywa powinny być zabezpieczone przed wysypaniem, a kruszywo drobne - przed rozpyleniem.

## **6. WYKONANIE ROBÓT**

### **6.1. Ogólne zasady wykonania robót**

Ogólne zasady wykonania robót podano w ST „Wymagania ogólne”. Kostkę betonową na podsypce cementowo-piaskowej należy układać, jeżeli temperatura otoczenia jest +5°C lub wyższa. Jeżeli w ciągu dnia temperatura utrzymuje się w granicach od 0 do +5°C, a w nocy spodziewane są przymrozki, kostkę ułożoną do 7 dni wstecz należy zabezpieczyć przez nakrycie materiałem o złym przewodnictwie cieplnym.

### **6.2. Podsypka**

Bezpośrednio przed układaniem kostki betonowej należy wykonać podsypkę cementowo-piaskową o proporcjach 1:4 o grubości zgodnej z dokumentacją projektową.

Wilgotność podsypki powinna być taka, aby po ściśnięciu podsypki w dłoni nie rozsypywała się i nie było na dłoni śladów wody. Z kolei po ściśnięciu palcami podsypki powinna rozsypać się.

Nie dopuszcza się układania podsypki w stanie suchym z późniejszym polewaniem wodą. Podsypka powinna być zwilżona wodą, zagęszczona w stanie wilgotnym zagęszczarkami wibracyjnymi lub lekkimi walcami i wyprofilowana.

Wymagania dla podsypki cementowo-piaskowej: - współczynnik wodnocementowy od 0,25 do 0,35,

- wytrzymałość na ściskanie nie mniejsza niż R7=10 MPa i R28=14 MPa.

Całkowite ubicie nawierzchni i wypełnienie spoin musi być zakończone przez rozpoczęciem wiązania cementu w podsypce.

### **6.3. Układanie nawierzchni i elementów z kostki betonowej**

Kostkę betonową układa się na podsypce w taki sposób, aby szczeliny między nimi wynosiły od 2 do 4 mm.

Elementy betonowe należy układać w taki sposób, aby po wibrowaniu

(ubijaniu) na nawierzchni kostki uzyskać rzędne wg dokumentacji projektowej (ok. 1,5 cm powyżej rzędnych projektowanych).

Powierzchnia kostek położonych obok urządzeń infrastruktury technicznej powinna być trwale wystawać od 3 do 5 mm powyżej powierzchni tych urządzeń.

Powierzchnia kostek położonych obok korytek ściekowych powinna być trwale wystawać od 3 do 10 mm powyżej powierzchni tych korytek.

Do uzupełnienia przestrzeni można stosować elementy brukowe wykończeniowe w postaci tzw. połówek i dziewiątek, mających wszystkie krawędzie równe i odpowiednio fazowane. W przypadku potrzeby kształtek o nietypowych wymiarach, wolną przestrzeń uzupełnia się kostką ciętą, przycinaną na budowie specjalnymi narzędziami tnącymi.

Szczeliny należy wypełnić:

- piaskiem przy układaniu nawierzchni przeznaczonej dla ruchu pojazdów i pieszych.

Po wypełnieniu spoin piaskiem należy zamieść powierzchnię przy użyciu szczotek ręcznych lub mechanicznych i przystąpić do ubijania nawierzchni.

Współczynnik wodnocementowy dla zaprawy cementowo-piaskowej lub powinien wynosić od 0,20 do 0,25, a wytrzymałość na ściskanie R7 = 10 MPa, R28 = 14 MPa.

Do ubijania ułożonej nawierzchni chodnika oraz zjazdów z kostek brukowych stosuje się wibratory płytowe z osłoną z tworzywa sztucznego dla ochrony kostek przed uszkodzeniem i zabrudzeniem. Jeżeli warunki na budowie pozwalają wibrowanie należy prowadzić od krawędzi powierzchni ubijanej w kierunku środka i jednocześnie w kierunku poprzecznym kształtek.

Pozostałe elementy należy ubijać ręcznie przy pomocy ogumionych młotków.

Lokalizację nawierzchni i elementów z kostki betonowej, w tym kostki integracyjnej określa Dokumentacja projektowa.

W przypadku układania kostek na podsypce cementowo-piaskowej i wypełnianiu spoin zaprawą cementowo-piaskową w odległościach nie większych niż 10 m oraz w miejscu, w którym następuje zmiana sztywności podłoża, należy wykonać szczeliny dylatacyjne. Szerokość spoin nie powinna być większa niż 8 mm i powinna umożliwić przejście przemieszczeń wywołanych wysokimi temperaturami w okresie letnim. Masa zalewowa do szczelin dylatacyjnych jest wbudowywana po uprzednim rozgrzaniu do stanu płynnego, który jest osiągany w temperaturze od 150 do 180°C. Gruntownik, zwiększający przyczepność zalewy do ścianek szczeliny, należy stosować w przypadkach zalecanych przez producenta masy zalewowej.

## **7. KONTROLA JAKOŚCI ROBÓT**

### **7.1. Ogólne zasady kontroli jakości robót**

Ogólne zasady kontroli jakości robót podano w „Wymagania ogólne”. Przed przystąpieniem do robót Wykonawca powinien:

- uzyskać dla każdego materiału wymagane dokumenty zgodnie z Ustawą o wyrobach budowlanych oraz w przytoczonych normach
- ewentualnie wykonać własne badanie właściwości materiałów przeznaczonych do wykonania robót na wniosek Inżyniera lub jeżeli istnieje podejrzenie, że materiał może nie spełniać wymagań określonych w specyfikacji.
- sprawdzić cechy zewnętrzne kostki betonowej,

Wymagane dokumenty i wyniki badań Wykonawca przedstawi Inżynierowi do akceptacji. Sprawdzenie wyglądu zewnętrznego kostki betonowej należy przeprowadzić na podstawie oględzin elementu przez pomiar i ocenę uszkodzeń występujących na powierzchniach i krawędziach elementu zgodnie z pkt. 2.2 i ustaleniami PN-EN 1338 (załącznik C).

### **6.3. Badania i częstotliwość w czasie robót**

#### **6.3.1. Sprawdzenie podłoża i podbudowy**

Sprawdzenie podłoża i podbudowy polega na stwierdzeniu ich zgodności z Dokumentacją projektową i ST „Profilowanie i zagęszczenie podłoża w korycie”.

#### **6.3.2. Sprawdzenie podsypki**

Sprawdzenie podsypki w zakresie grubości i wymaganych spadków poprzecznych i podłużnych oraz cech konstrukcyjnych polega na stwierdzeniu zgodności z Dokumentacją projektową oraz pkt 5.2 niniejszej ST. Pomiar cech geometrycznych za pomocą przymiaru liniowego. Grubość odchyłka od projektowanej grubości posypki  $\pm 0,5$  cm.

#### **6.3.3. Sprawdzenie wykonania nawierzchni**

Sprawdzenie prawidłowości wykonania nawierzchni i elementów z betonowych kostek betonowych polega na stwierdzeniu zgodności wykonania z dokumentacją projektową oraz wymaganiami wg pkt 5.3 niniejszej ST:

- rzędne wysokościowe (odchyłka  $\pm 0,5$  cm), równość w profilu podłużnym (nierówności do 6 mm w czasie odbioru i 8 mm na koniec gwarancji) i przekroju poprzecznym (prześwity między łątą a powierzchnią do 6 mm w czasie odbioru i 8 mm na koniec gwarancji), spadki poprzeczne (odchyłki od dokumentacji projektowej do 0,3%) oraz szerokość nawierzchni (odchyłka do  $\pm 5$  cm) - co 25 m oraz we wszystkich przekrojach charakterystycznych.
- sprawdzenie szerokości spoin i prawidłowości wypełnienia spoin (w 20 punktach charakterystycznych dziennej działki roboczej lub wg zaleceń Inżyniera),
- sprawdzenie, czy przyjęty deseń (wzór) i kolor nawierzchni jest zachowany (kontrola bieżąca). Nierówności podłużne i poprzeczne nawierzchni należy mierzyć 4-metrową łątą lub planografem, zgodnie z normą BN- 68/8931-04.

Sprawdzenie wypełnienia spoin wykonuje się przez wykruszenie zaprawy lub masy zalewowej na długości około 10 cm i zmierzenie głębokości wypełnienia spoiny i sprawdzenie przyczepności zaprawy lub masy zalewowej do kostki. Sprawdzenie spoin wypełnionych piaskiem dokonuje się wizualnie.

### **6.4. Ocena wyników badań**

Wszystkie elementy robót, które wykazują odstępstwa od postanowień ST powinny zostać rozebrane i ponownie wykonane na koszt Wykonawcy.

## **8. ODBIÓR ROBÓT**

### **8.1. Ogólne zasady odbioru robót**

Ogólne zasady odbioru robót podano w ST D-00.00.00 „Wymagania ogólne” pkt 8.

Roboty uznaje się za wykonane zgodnie z Dokumentacją projektową, ST i wymaganiami Inżyniera, jeżeli wszystkie pomiary i badania z zachowaniem tolerancji według pkt 6 dały wyniki pozytywne.

### **8.2. Odbiór robót zanikających i ulegających zakryciu**

Odbiorowi robót zanikających i ulegających zakryciu podlegają:

-przygotowanie podłoża i wykonanie koryta,

-wykonanie podbudowy,

- wykonanie podsypki,

- ewentualne wykonanie ław betonowych pod krawężniki, obrzeża, ciekі itp. Zasady ich odbioru są określone w ST D-00.00.00 „Wymagania ogólne”.

## **9. OBMIAR ROBÓT**

Jednostką obmiaru robót jest 1 m<sup>2</sup> (metr kwadratowy) wykonanej nawierzchni z kostki betonowej. Ogólne zasady obmiaru robót podano w ST D-M.00.00.00. „Wymagania ogólne”.

## **10. PODSTAWA PŁATNOŚCI**

Ogólne wymagania dotyczące płatności podano w ST D-M.00.00.00 „Wymagania ogólne”. Cena wykonania robót obejmuje:

- prace pomiarowe i przygotowawcze,
- zakup i transport materiałów na miejsce wbudowania,
- sytuacyjno - wysokościowe wyznaczenie robót,
- ustalenie kształtu, koloru i desenia kostek,
- wykonanie podsypki cementowo-piaskowej 1:4,
- ułożenie kostki,
- ubijanie wibracyjne kostki,
- wypełnienie spoin między kostką,
- pielęgnacja wykonanej nawierzchni,
- przeprowadzenie niezbędnych pomiarów i badań,
- uporządkowania miejsca prowadzonych robót,
- roboty tymczasowe, które są potrzebne do wykonania robót podstawowych,
- prace towarzyszące, które są niezbędne do wykonania robót podstawowe



**ZAGOSPODAROWANIE ZIELENI**  
**SST-B.09**  
(Kod CPV 77310000-6)

## **CZĘŚĆ OGÓLNA**

### **1.1. Nazwa nadana zamówieniu przez Zamawiającego**

***Budowa obiektów małej architektury, budowa linii oświetleniowej parkowej dla inwestycji pn. Przebudowa Parku Miejskiego i skweru przy ul. Adama Mickiewicza w Chełmży W ramach zadań: Rewitalizacja zieleni miejskiej na terenie miasta Chełmży***

### **1.2. Przedmiot ST**

Przedmiotem niniejszej standardowej specyfikacji technicznej (ST) są wymagania dotyczące wykonania i odbioru robót zagospodarowania zieleni.

### **1.3. Zakres stosowania ST**

Standardowa specyfikacja techniczna (ST) stanowi podstawę opracowania szczegółowej specyfikacji technicznej (SST) stosowanej jako dokument przetargowy i kontraktowy przy zlecaniu i realizacji robót wymienionych w pkt. 1.1.

Odstępstwa od wymagań podanych w niniejszej specyfikacji mogą mieć miejsce tylko w przypadkach prostych robót o niewielkim znaczeniu, dla których istnieje pewność, że podstawowe wymagania będą spełnione przy zastosowaniu metod wykonania wynikających z doświadczenia oraz uznanych reguł i zasad sztuki budowlanej oraz przy uwzględnieniu przepisów bhp.

### **1.4. Zakres robót objętych ST**

Ustalenia zawarte w niniejszej specyfikacji dotyczą zasad prowadzenia robót zagospodarowania terenu i obejmują:

- a) wykonanie powierzchni biologicznie czynnych,
- b) nasadzenia.

## **2. WYMAGANIA DOTYCZĄCE MATERIAŁÓW (GRUNTY)**

Ogólne wymagania dotyczące właściwości materiałów, ich pozyskiwania i składowania podano w ST „Wymagania ogólne” Kod CPV 45000000-7, pkt 2.

## **3. WYMAGANIA DOTYCZĄCE SPRZĘTU, MASZYN I NARZĘDZI**

Ogólne wymagania dotyczące sprzętu podano w ST „Wymagania ogólne” Kod CPV 45000000-7, pkt 3.

## **4. WYMAGANIA DOTYCZĄCE TRANSPORTU**

Ogólne wymagania dotyczące transportu podano w ST „Wymagania ogólne” Kod CPV 45000000-7, pkt 4.

## **5. WYMAGANIA DOTYCZĄCE WYKONANIA ROBÓT**

Ogólne zasady wykonania robót podano w ST „Wymagania ogólne” Kod CPV 45000000-7, pkt 5.

## **6. KONTROLA JAKOŚCI ROBÓT**

Ogólne zasady kontroli jakości robót podano w ST „Wymagania ogólne” Kod CPV 45000000-7, pkt 6.

### **6.1. Zasady kontroli jakości robót**

#### **6.1.1. Program zapewnienia jakości**

Do obowiązków Wykonawcy należy opracowanie i przedstawienie do aprobaty Inspektora nadzoru programu zapewnienia jakości, w którym przedstawi on zamierzony sposób wykonania robót, możliwości techniczne, kadrowe i organizacyjne gwarantujące wykonanie robót zgodnie z dokumentacją projektową, SST oraz poleceniami i ustaleniami przekazanymi przez Inspektora nadzoru.

Program zapewnienia jakości będzie zawierać:

- a) część ogólną opisującą:
  - organizację wykonania robót, w tym terminie i sposób prowadzenia robót,
  - organizację ruchu na budowie wraz z oznakowaniem robót,
  - bhp,
  - wykaz zespołów roboczych, ich kwalifikacje i przygotowanie praktyczne,
  - wykaz osób odpowiedzialnych za jakość i terminowość wykonania poszczególnych elementów robót,
  - system (sposób i procedurę) proponowanej kontroli i sterowania jakością wykonywanych robót,
  - wyposażenie w sprzęt i urządzenia do pomiarów i kontroli (opis laboratorium własnego lub laboratorium, któremu Wykonawca zamierza zlecić prowadzenie badań),
  - sposób oraz formę gromadzenia wyników badań laboratoryjnych, zapis pomiarów, nastaw mechanizmów sterujących, a także wyciąganych wniosków i zastosowanych korekt w procesie

technologicznym, proponowany sposób i formę przekazywania tych informacji Inspektorowi nadzoru,  
b) część szczegółową opisującą dla każdego asortymentu robót:

- wykaz maszyn i urządzeń stosowanych na budowie z ich parametrami technicznymi oraz wyposażeniem w mechanizmy do sterowania i urządzenia pomiarowo-kontrolne,
- rodzaje i ilość środków transportu oraz urządzeń do magazynowania i załadunku materiałów, spoiw, lepiszczy, kruszyw itp.,
- sposób zabezpieczenia i ochrony ładunków przed utratą ich właściwości w czasie transportu,
- sposób i procedurę pomiarów i badań (rodzaj i częstotliwość, pobieranie próbek, legalizacja i sprawdzanie urządzeń itp.) prowadzonych podczas dostaw materiałów, wytwarzania mieszanek i wykonywania poszczególnych elementów robót,
- sposób postępowania z materiałami i robotami nie odpowiadającymi wymaganiom.

#### **6.1.2. Zasady kontroli jakości robót**

Celem kontroli robót będzie takie sterowanie ich przygotowaniem i wykonaniem, aby osiągnąć założoną jakość robót.

Wykonawca jest odpowiedzialny za pełną kontrolę robót i jakości materiałów. Wykonawca zapewni odpowiedni system kontroli, włączając personel, laboratorium, sprzęt, zaopatrzenie i wszystkie urządzenia niezbędne do pobierania próbek i badań materiałów oraz robót.

Przed zatwierdzeniem systemu kontroli Inspektor nadzoru może zażądać od Wykonawcy przeprowadzenia badań w celu zademonstrowania, że poziom ich wykonania jest zadowalający.

Wykonawca będzie przeprowadzać pomiary i badania materiałów oraz robót z częstotliwością zapewniającą stwierdzenie, że roboty wykonano zgodnie z wymaganiami zawartymi w dokumentacji projektowej i SST.

Minimalne wymagania co do zakresu badań i ich częstotliwości są określone w SST, normach i wytycznych. W przypadku, gdy nie zostały one tam określone, Inspektor nadzoru ustali jaki zakres kontroli jest konieczny, aby zapewnić wykonanie robót zgodnie z umową.

Wykonawca dostarczy Inspektorowi nadzoru świadectwa, że wszystkie stosowane urządzenia i sprzęt badawczy posiadają ważną legalizację, zostały prawidłowo wykalibrowane i odpowiadają wymaganiom norm określających procedury badań.

Inspektor nadzoru będzie mieć nieograniczony dostęp do pomieszczeń laboratoryjnych, w celu ich inspekcji.

Inspektor nadzoru będzie przekazywać Wykonawcy pisemne informacje o jakichkolwiek niedociągnięciach dotyczących urządzeń laboratoryjnych, sprzętu, zaopatrzenia laboratorium, pracy personelu lub metod badawczych. Jeżeli niedociągnięcia te będą tak poważne, że mogą wpłynąć ujemnie na wyniki badań, Inspektor nadzoru natychmiast wstrzyma użycie do robót badanych materiałów i dopuści je do użytku dopiero wtedy, gdy niedociągnięcia w pracy laboratorium Wykonawcy zostaną usunięte i stwierdzona zostanie odpowiednia jakość tych materiałów.

Wszystkie koszty związane z organizowaniem i prowadzeniem badań materiałów ponosi Wykonawca.

### **7. WYMAGANIA DOTYCZĄCE PRZEDMIARU I OBMIIARU ROBÓT**

Ogólne zasady przedmiaru i obmiaru podano w ST „Wymagania ogólne” Kod CPV 45000000-7, pkt 7.

#### **7.1. Zasady obmiaru robót**

Obmiar robót będzie określać faktyczny zakres wykonywanych robót, zgodnie z dokumentacją projektową i SST, w jednostkach ustalonych w kosztorysie.

### **8. SPOSÓB ODBIORU ROBÓT**

Ogólne zasady odbioru robót podano w ST „Wymagania ogólne” Kod CPV 45000000-7, pkt 8.

### **9. PODSTAWA ROZLICZENIA ROBÓT**

Zasady rozliczenia zgodnie z treścią umowy.

### **10. DOKUMENTY ODNIESIENIA**

#### **10.1. Normy**

- PN-G-98011 Torf rolniczy
- PN-R-67023 Materiał szkółkarski. Ozdobne drzewa i krzewy liściaste
- BN-73/0522-01 Kompost

**ROBOTY BETONIARSKIE**  
**SST-B.10**  
(Kod CPV 45262300-4)

## **1. CZĘŚĆ OGÓLNA**

### **1.1. Nazwa nadana zamówieniu przez Zamawiającego**

***Budowa obiektów małej architektury, budowa linii oświetleniowej parkowej dla inwestycji pn. Przebudowa Parku Miejskiego i skweru przy ul. Adama Mickiewicza w Chełmży W ramach zadań: Rewitalizacja zieleni miejskiej na terenie miasta Chełmży***

### **1.2. Przedmiot ST**

Przedmiotem niniejszej standardowej specyfikacji technicznej (ST) są wymagania dotyczące wykonania i odbioru robót związanych z wykonaniem konstrukcji betonowych i żelbetonowych, objętych przedmiotem zamówienia.

### **1.3. Zakres stosowania ST**

Niniejsza specyfikacja techniczna jest dokumentem przetargowym i kontraktowym przy zlecaniu i realizacji robót objętych zamówieniem określonym. Projektant sporządzający dokumentację projektową i odpowiednie Szczegółowe Specyfikacje Techniczne (SST) wykonania i odbioru robót budowlanych może wprowadzać do niniejszej standardowej specyfikacji zmiany, uzupełnienia lub uściślenia, odpowiednie dla przewidzianych projektem robót, uwzględniające wymagania Zamawiającego oraz konkretne warunki realizacji robót, niezbędne do uzyskania wymaganego standardu i jakości tych robót.

### **1.4. Przedmiot i zakres robót objętych ST**

Specyfikacja dotyczy zasad prowadzenia robót związanych z wykonywaniem konstrukcji betonowych i żelbetonowych w obiektach kubaturowych (za wyjątkiem przygotowania i montażu zbrojenia). Specyfikacja dotyczy wszystkich czynności mających na celu wykonanie robót związanych z:

- przygotowaniem mieszanki betonowej,
- wykonaniem rusztowań,
- wykonaniem deskowań wraz z usztywnieniem,
- układaniem i zagęszczaniem mieszanki betonowej,
- pielęgnacją betonu.

## **2. WYMAGANIA DOTYCZĄCE MATERIAŁÓW**

### **2.1. Ogólne wymagania dotyczące właściwości materiałów, ich pozyskiwania i składowania podano w ST „Wymagania ogólne” Kod CPV 45000000-7, pkt 2**

Wszystkie materiały do wykonania konstrukcji betonowych i żelbetonowych powinny być wprowadzone do obrotu lub udostępnione na rynku krajowym zgodnie z właściwymi przepisami, a więc posiadać:

- oznakowanie znakiem CE co oznacza, że dokonano oceny ich zgodności ze zharmonizowaną normą europejską wprowadzoną do zbioru Polskich Norm lub z europejską oceną techniczną, albo
- oznakowanie znakiem budowlanym, co oznacza że są to wyroby nieobjęte normą zharmonizowaną - dla której zakończył się okres koegzystencji - i dla których nie została wydana europejska ocena techniczna, a dokonano oceny zgodności z Polską Normą lub aprobatą techniczną (do końca okresu ważności tej aprobaty wydanej do 31 grudnia 2016 r., a później krajową oceną techniczną), bądź uznano za „regionalny wyrób budowlany”, albo
- legalne wprowadzenie do obrotu w innym państwie członkowskim Unii Europejskiej lub w państwie członkowskim Europejskiego Porozumienia o Wolnym Handlu (EFTA) - stronie umowy o Europejskim Obszarze Gospodarczym oraz w Turcji, o ile wyroby budowlane udostępniane na rynku krajowym są nieobjęte zakresem przedmiotowym zharmonizowanych specyfikacji technicznych, o których mowa w art. 2 pkt 10 rozporządzenia Nr 305/2011, a ich właściwości użytkowe umożliwiają spełnienie podstawowych wymagań przez obiekty budowlane zaprojektowane i budowane w sposób określony w przepisach techniczno-budowlanych, oraz zgodnie z zasadami wiedzy technicznej (wraz z wyrobem budowlanym udostępnianym na rynku krajowym dostarcza się informacje o jego właściwościach użytkowych oznaczonych zgodnie z przepisami państwa, w którym wyrób budowlany został wprowadzony do obrotu, instrukcje stosowania, instrukcje obsługi oraz informacje dotyczące zagrożenia dla zdrowia i bezpieczeństwa, jakie ten wyrób stwarza podczas stosowania i użytkowania), albo
- dopuszczenie do jednostkowego zastosowania w obiekcie budowlanym.

Oznakowanie powinno umożliwiać identyfikację producenta i typu wyrobu, kraju pochodzenia oraz daty produkcji (okresu przydatności do użytkowania).

## 2.2. Składniki mieszanki betonowej

### 2.2.1. Cement - wymagania i badania

Do wykonania betonów klasy C8/10 i wyższych powinien być stosowany cement portlandzki CEM I do CEM V klasy 32,5 ; 42,5 ; 52,5 spełniający wymagania PN-EN 197-1:2012.

Te trzy klasy dzielą się w zależności od swej wytrzymałości wczesnej na cement o **normalnej wytrzymałości wczesnej** (oznaczenie symbolem N):

- 32,5 N
- 42,5 N
- 52,5 N

oraz na cement o **wysokiej wytrzymałości wczesnej** (oznaczenie symbolem R)

- 32,5R
- 42,5R
- 52,5R

Stosowane cementy powinny charakteryzować się następującym składem:

- zawartość krzemianu trójwapniowego alitu (C3S) do 60%,
- zawartość alkaliów do 0,6%,
- zawartość alkaliów pod warunkiem zastosowania kruszywa niereaktywnego do 0,9%,
- zawartość  $C_4AF + 2 \times C_3A < 20\%$ ,
- zawartość glinianu trójwapniowego  $C_3A < 7\%$ .

Cement pochodzący z każdej dostawy musi spełniać wymagania zawarte w PN-EN 197-1:2012. Przed użyciem cementu do wykonania mieszanki betonowej należy przeprowadzić kontrolę obejmującą:

- oznaczenie wytrzymałości wg PN-EN 196-1:2016-07
- oznaczenie czasu wiązania wg PN-EN 196-3, 196-3:2016-12
- oznaczenie zmiany objętości wg PN-EN 196-3, 196-3:2016-12
- sprawdzenie zawartości grudek cementu nie dających się roznieść w palcach i nie rozpadających się w wodzie. Wyniki badań powinny spełniać następujące wymagania:
  - początek wiązania najwcześniej po upływie 60 minut,
  - koniec wiązania najpóźniej po upływie 10 godz.,
  - oznaczenie zmiany objętości: nie więcej niż 8 mm.

Nie dopuszcza się występowania w cemencie portlandzkim normalnie i szybko twardniejącym, większej niż 20% ciężaru cementu ilości grudek niedających się roznieść w palcach i nierozpadających się w wodzie. Grudki należy usunąć poprzez przesianie przez sito o boku oczka kwadratowego 2 mm. W przypadku, gdy wymienione badania wykażą niezgodność z normami, cement nie może być użyty do wykonania betonu.

Magazynowanie:

- cement pakowany (workowany) - składy otwarte (wydzielone miejsca zadaszone na otwartym terenie, zabezpieczone z boków przed opadami) lub magazyny zamknięte (budynki lub pomieszczenia o szczelnym dachu i ścianach);
- cement luzem - magazyny specjalne (zbiorniki stalowe lub żelbetowe przystosowane do pneumatycznego załadunku i wyładunku cementu luzem, zaopatrzone w urządzenia do przeprowadzania kontroli objętości cementu znajdującego się w zbiorniku lub otwory do przeprowadzania kontroli objętości cementu, włązy do czyszczenia oraz klamry na wewnętrznych ścianach).

Podłoża składów otwartych powinny być twarde i suche, odpowiednio pochylone, zabezpieczające cement przed ściekami wody deszczowej i zanieczyszczeń. Podłogi magazynów zamkniętych powinny być suche i czyste, zabezpieczające cement przed zawilgoceniem i zanieczyszczeniem.

Dopuszczalny okres przechowywania cementu zależny jest od miejsca przechowywania. Cement nie może być użyty do betonu po okresie:

- 10 dni, w przypadku przechowywania go w zadaszonych składach otwartych,
- po upływie terminu trwałości podanego przez wytwórnę, w przypadku przechowywania w składach zamkniętych.

### 2.2.2. Kruszywo

Kruszywo do betonu powinno charakteryzować się stałością cech fizycznych i jednorodnością uziarnienia

pozwalającą na wykonanie partii betonu o stałej jakości.

Poszczególne rodzaje i frakcje kruszywa muszą być na placu oddzielnie składowane, na umocnionym i czystym podłożu w sposób uniemożliwiający mieszanie się.

Kruszywa grube powinny spełniać wymagania norm PN-EN 932 oraz PN-EN 933. W kruszywie grubym nie dopuszcza się grudek gliny. W kruszywie grubszym zawartość podziarna nie powinna przekraczać 5%, a nadziarna 10%. Ziarna kruszywa nie powinny być większe niż:

- 'A najmniejszego wymiaru przekroju poprzecznego elementu betonowego,
- % odległości w świetle między prętami zbrojenia, leżącymi w jednej płaszczyźnie prostopadłej do kierunku betonowania.

Do betonów klas C25/30 i wyższych należy stosować **wyłącznie grysy granitowe lub bazaltowe** marki 50, o maksymalnym wymiarze ziarna 16 mm.

Stosowanie grysów z innych skał dopuszcza się pod warunkiem, że zostały one zbadane w placówce badawczej wskazanej przez zamawiającego, a wyniki badań spełniają wymagania dotyczące grysów granitowych i bazaltowych. Grysy powinny odpowiadać następującym wymaganiom:

- zawartość pyłów mineralnych - do 1%,
- zawartość ziaren nieforemnych (to jest wydłużonych płaskich) - do 20%,
- wskaźnik rozkruszenia:
  - dla grysów granitowych - do 16%,
  - dla grysów bazaltowych i innych - do 8%,
- nasiąkliwość - do 1,2%,
- mrozoodporność według metody bezpośredniej - do 2%,
- mrozoodporność wg zmodyfikowanej metody bezpośredniej do 10%,
- reaktywność alkaliczna z cementem określona wg normy PN-EN 480-12:2006(u) - 480-12:2008 nie powinna wywoływać zwiększenia wymiarów liniowych ponad 0,1%,
- zawartość związków siarki - do 0,1%,
- zawartość zanieczyszczeń obcych - do 0,25%,
- zawartość zanieczyszczeń organicznych, nie dających barwy ciemniejszej od wzorcowej.

Kruszywem drobnym powinny być piaski o uziarnieniu do 2 mm pochodzenia rzeczno lub kompozycja piasku rzeczno i kopalnianego uszlachetnionego.

Zawartość poszczególnych frakcji w stosie okruszowym piasku powinna się mieścić w granicach:

- do 0,25 mm - 14+19%,
- do 0,50 mm - 33+48%,
- do 1,00 mm - 53+76%.

Piasek powinien spełniać następujące wymagania:

- zawartość pyłów mineralnych - do 1,5%,
- reaktywność alkaliczna z cementem określona wg normy PN-EN 480-12:2006(u) - 480-12:2008 nie powinna wywoływać zwiększenia wymiarów liniowych ponad 0,1%,
- zawartość związków siarki - do 0,2%,
- zawartość zanieczyszczeń obcych - do 0,25%,
- zawartość zanieczyszczeń organicznych - nie dająca barwy ciemniejszej od wzorcowej,
- w kruszywie drobnym nie dopuszcza się grudek gliny.

Piasek pochodzący z każdej dostawy musi być poddany badaniom obejmującym:

- oznaczenie składu ziarnowego wg normy PN-EN 933-1:2012 lub PN-EN 933-2:1999,
- oznaczenie zawartości zanieczyszczeń obcych wg normy PN-EN 933-7:2000,
- oznaczenie zawartości grudek gliny, które oznacza się podobnie, jak zawartość zanieczyszczeń obcych,
- oznaczenie zawartości pyłów mineralnych wg normy PN-EN 933-8+A1:2015-07, PN-EN 933-9+A1:2013-07 lub

PN-EN 933-10:2009.

**Dostawca kruszywa jest zobowiązany do przekazania dla każdej partii kruszywa wyników jego pełnych badań wg normy PN-EN 932 i PN-EN 933 oraz wyników badania specjalnego dotyczące reaktywności alkalicznej w terminach przewidzianych przez Inspektora nadzoru.**

**W przypadku, gdy kontrola wykaże niezgodność cech danego kruszywa z wymaganiami normy PN-EN**

**932 i PN-EN 933, użycie takiego kruszywa może nastąpić po jego uszlachetnieniu (np. przez płukanie lub dodanie odpowiednich frakcji kruszywa) i ponownym sprawdzeniu. Należy prowadzić bieżącą kontrolę wilgotności kruszywa wg normy PN-EN 1097-6:2013-11 dla korygowania receptury roboczej betonu.**

#### **2.2.3. Woda**

Do przygotowania mieszanki betonowej i skrapiania podłoża stosować można wodę odpowiadającą wymaganiom normy PN-EN 1008-1:2004 „Woda zarobowa do betonu. Specyfikacja pobierania próbek, badanie i ocena przydatności wody zarobowej do betonu, w tym wody odzyskanej z procesów produkcji betonu”. Bez badań laboratoryjnych można stosować wodociągową wodę pitną.

Niedozwolone jest użycie wód ściekowych, kanalizacyjnych, bagiennych oraz wód zawierających tłuszcze organiczne, oleje i muł.

#### **2.2.4. Domieszki i dodatki do betonu**

Zaleca się stosowanie do mieszanek betonowych domieszek chemicznych o działaniu:

- napowietrzającym,
- uplastyczniającym,
- przyspieszającym lub opóźniającym wiązanie.

Dopuszcza się stosowanie domieszek kompleksowych:

- napowietrzająco-uplastyczniających,
- przyspieszająco-uplastyczniających.

Domieszki do betonów muszą mieć aprobaty, wydane przez Instytut Techniki Budowlanej lub Instytut Dróg i Mostów do 31 grudnia 2016 r., a po zakończeniu okresu ich ważności krajowe oceny techniczne oraz posiadać deklaracje właściwości użytkowych.

#### **2.2.5. Materiały pomocnicze i montażowe**

Zaleca się do stosowania przed betonowaniem:

- środki antyadhezyjne,
- złącza do łączenia deskowania.

#### **2.3. Beton**

Beton do konstrukcji obiektów kubaturowych musi spełniać wymagania nasiąkliwości, mrozoodporności, wodoszczelności oraz mieć właściwy wskaźnik wody do cementu (w/c) zgodnie z wymogami dotyczącymi betonu i metod weryfikacji zawartych w PN-EN 206+A1:2016-12.

Skład mieszanki betonowej powinien być ustalony zgodnie z normą PN-EN 206+A1:2016-12 tak, aby przy najmniejszej ilości wody zapewnić szczelne ułożenie mieszanki w wyniku zagęszczania przez wibrowanie. Skład mieszanki betonowej ustala laboratorium Wykonawcy lub wytwórni betonów i wymaga on zatwierdzenia przez Inspektora nadzoru.

Stosunek poszczególnych frakcji kruszywa grubego ustalany doświadczalnie powinien odpowiadać najmniejszej jamistości.

Zawartość piasku w stosie okruszowym powinna być jak najmniejsza i jednocześnie zapewniać niezbędną urabialność przy zagęszczeniu przez wibrowanie oraz nie powinna być większa niż 42% przy kruszywie grubym do 16 mm.

Optymalną zawartość piasku w mieszance betonowej ustala się następująco:

- z ustalonym składem kruszywa grubego wykonuje się kilka (3+5) mieszanek betonowych o ustalonym teoretycznie stosunku w/c i o wymaganej konsystencji zawierających różną, ale nie większą od dopuszczalnej, ilość piasku,
- za optymalną ilość piasku przyjmuje się taką, przy której mieszanka betonowa zagęszczona przez wibrowanie charakteryzuje się największą masą objętościową.

Wartość parametru A do wzoru Bolomey'a stosowanego do wyznaczenia wskaźnika w/c charakteryzującego mieszankę betonową należy określić doświadczalnie. Współczynnik ten wyznacza się na podstawie uzyskanych wytrzymałości betonu z mieszanek o różnych wartościach w/c (mniejszych i większych od wartości przewidywanej teoretycznie) wykonanych ze stosowanych materiałów. Dla teoretycznego ustalenia wartości wskaźnika w/c w mieszance można skorzystać z wartości parametru A podawanego w literaturze fachowej.

Minimalne ilości cementu w zależności od klasy betonu są następujące:

- 260 kg/m<sup>3</sup> dla betonu klas C20/25



- 280 do 300 kg/m<sup>3</sup> dla betonu klasy C25/30
- 280 do 340 kg/m<sup>3</sup> dla betonu klasy C30/37
- 320 do 360 kg/m<sup>3</sup> dla betonu klasy C35/45

Przy projektowaniu składu mieszanki betonowej zagęszczanej przez wibrowanie i dojrzewającej w warunkach naturalnych (średnia temperatura dobową nie niższa niż 10°C), średnią wymaganą wytrzymałość na ściskanie należy określić jako równą 1,3 C (gdzie C - wytrzymałość charakterystyczna w MPa).

#### **2.4. Warunki przyjęcia na budowę materiałów i wyrobów do robót betonowych**

Materiały i wyroby do robót betonowych mogą być przyjęte na budowę, jeśli spełniają następujące warunki:

- są zgodne z ich wyszczególnieniem i charakterystyką podaną w dokumentacji projektowej i specyfikacji technicznej (szczegółowej),
- są właściwie opakowane, firmowo zamknięte (bez oznak naruszenia zamknięć) i oznakowane (pełna nazwa wyrobu, ewentualnie nazwa handlowa oraz symbol handlowy wyrobu),
- spełniają wymagane właściwości wskazane odpowiednimi dokumentami odniesienia,
- producent dostarczył dokumenty świadczące o dopuszczeniu do obrotu lub udostępnieniu na rynku krajowym bądź do jednostkowego zastosowania oraz karty techniczne (katalogowe) wyrobów lub firmowe wytyczne (zalecenia) ich stosowania,
- spełniają wymagania wynikające z ich terminu przydatności do użycia.

**Przyjęcie materiałów i wyrobów na budowę powinno być potwierdzone wpisem do dziennika budowy lub protokołem przyjęcia materiałów.**

#### **2.5. Warunki przechowywania materiałów i wyrobów do robót betonowych**

Materiały i wyroby do robót betonowych powinny być przechowywane i magazynowane zgodnie z instrukcją producenta oraz wymaganiami odpowiednich dokumentów odniesienia tj. norm, europejskich ocen technicznych bądź

aprobatach technicznych - wydanych do 31 grudnia 2016 r., a po zakończeniu okresu ich ważności krajowych ocen technicznych.

Pomieszczenie magazynowe do przechowywania materiałów i wyrobów opakowanych powinno być kryte, suche oraz zabezpieczone przed zawilgoceniem, opadami atmosferycznymi, przemarznięciem i przed działaniem promieni słonecznych.

Wyroby konfekcjonowane powinny być przechowywane w oryginalnych, zamkniętych opakowaniach w temperaturze powyżej +5°C a poniżej +35°C. Wyroby pakowane w worki powinny być układane na paletach lub drewnianej wentylowanej podłodze, w ilości warstw nie większej niż 10.

Jeżeli nie ma możliwości poboru wody na miejscu wykonywania robót, to wodę należy przechowywać w szczelnych i czystych pojemnikach lub cysternach. Nie wolno przechowywać wody w opakowaniach po środkach chemicznych lub w takich, w których wcześniej przetrzymywano materiały mogące zmienić skład chemiczny wody.

### **3. WYMAGANIA DOTYCZĄCE SPRZĘTU, MASZYN I NARZĘDZI**

#### **3.1. Ogólne wymagania dotyczące sprzętu podano w ST „Wymagania ogólne”, Kod CPV 45000000-7, pkt 3**

#### **3.2. Sprzęt do wykonywania robót betonowych**

Wykonawca jest zobowiązany do używania takiego sprzętu i narzędzi, które nie spowodują niekorzystnego wpływu na jakość materiałów i wykonywanych robót oraz będą przyjazne dla środowiska.

Do wykonywania robót betonowych należy stosować następujący sprzęt i narzędzia pomocnicze:

##### **3.2.1. Dozowanie składników**

Dozatory muszą mieć aktualne świadectwo legalizacji. Składniki muszą być dozowane wagowo.

##### **3.2.2. Mieszanie składników**

Mieszanie składników musi odbywać się wyłącznie w betoniarkach o wymuszonym działaniu (zabrania się stosować mieszarek wolnospadowych).

##### **3.2.3. Transport mieszanki betonowej**

Do transportu zewnętrznego mieszanek betonowych należy stosować mieszalniki samochodowe (tzw. „gruszki”). Ilość „gruszek” należy dobrać tak, aby zapewnić wymaganą szybkość betonowania z uwzględnieniem odległości dowozu, czasu twardnienia betonu oraz koniecznej rezerwy w przypadku awarii samochodu. Niedozwolone jest stosowanie samochodów skrzyniowych ani wywrotek.

### 3.2.4. Podawanie mieszanki

Do podawania mieszanek należy stosować pojemniki lub pompy do podawania mieszanek plastycznych. Dopuszcza się także przenośniki taśmowe jednosekcyjne do podawania mieszanki na odległość nie większą niż 10 m.

### 3.2.5. Zagęszczanie

Do zagęszczania mieszanki betonowej stosować wibratory wgłębne o częstotliwości min. 6000 drgań/min. z buławami o średnicy nie większej od 0,65 odległości między prętami zbrojenia krzyżującymi się w płaszczyźnie poziomej.

Belki i łąty wibracyjne stosowane do wyrównywania powierzchni betonu powinny charakteryzować się jednakowymi drganiami na całej długości.

## 4. WYMAGANIA DOTYCZĄCE TRANSPORTU

### 4.1. Ogólne wymagania dotyczące transportu podano w ST „Wymagania ogólne” Kod CPV 45000000-7, pkt 4

### 4.2. Transport cementu i przechowywanie cementu - wg PN-EN 197-1:2012

- Cement wysyłany w opakowaniu powinien być pakowany w worki papierowe WK co najmniej trzywarstwowe wg PN-EN 197-1:2002.
- Masa worka z cementem powinna wynosić  $50 \pm 2$  kg. Kolory rozpoznawcze worków oraz napisy na workach powinny być zgodne z PN-EN 197-1:2012
- Dla cementu luzem należy stosować cementowagony i cementosamochody wyposażone we wsypy umożliwiające grawitacyjne napełnianie zbiorników i urządzenie do ładowania i wyładowania cementu. Cement wysyłany luzem powinien mieć identyfikator zawierający dane zgodnie z PN-EN 197-1:2012
- Do każdej partii dostarczanego cementu powinien być dołączony dokument dostawy zawierający dane oraz sygnaturę odbiorczą kontroli jakości wg PN-B-197-1:2012

### 4.3. Magazynowanie kruszywa

Kruszywo należy przechowywać na dobrze zagęszczonym i odwodnionym podłożu w warunkach zabezpieczających je przed rozfrakcjonowaniem, zanieczyszczeniem oraz zmieszaniem z kruszywem innych klas petrograficznych, asortymentów, marek i gatunków.

### 4.4. Ogólne zasady transportu masy betonowej

Masę betonową należy transportować środkami nie powodującymi segregacji ani zmian w składzie masy w stosunku do stanu początkowego.

Masę betonową można transportować mieszalnikami samochodowymi („gruszkami”). Ilość gruszek należy dobrać tak, aby zapewnić wymaganą szybkość betonowania z uwzględnieniem odległości dowozu, czasu twardnienia betonu oraz koniecznej rezerwy w przypadku awarii samochodu. **Niedozwolone jest stosowanie samochodów skrzyniowych ani wywrotek.**

Czas trwania transportu i jego organizacja powinny zapewniać dostarczenie do miejsca, układania masy betonowej o takim stopniu ciekłości, jaki został ustalony dla danego sposobu zagęszczenia i rodzaju konstrukcji.

Czas transportu i wbudowania mieszanki nie powinien być dłuższy niż:

- 90 minut przy temperaturze otoczenia  $+15^{\circ}\text{C}$ ,
- 70 minut przy temperaturze otoczenia  $+20^{\circ}\text{C}$ ,
- 30 minut przy temperaturze otoczenia  $+30^{\circ}\text{C}$ .

### 4.5. Transport masy betonowej przenośnikami taśmowymi

Dopuszcza się transportowanie przenośnikami taśmowymi przy zachowaniu następujących warunków:

- masa betonowa powinna być co najmniej konsystencji plastycznej,
- szybkość posuwu taśmy nie powinna być większa niż 1 m/s,
- kąt pochylenia przenośnika nie powinien być większy niż  $18^{\circ}$  przy transporcie do góry i  $12^{\circ}$  przy transporcie w dół,
- przenośnik powinien być wyposażony w urządzenie do równomiernego wysypywania masy oraz do zgarniania zaprawy i zaczynu z taśmy przy jej ruchu powrotnym przy czym zgarnięty materiał powinien być stopniowo wprowadzony do dostarczanej masy betonowej.

## 5. WYMAGANIA DOTYCZĄCE WYKONANIA ROBÓT

### 5.1. Ogólne zasady wykonania robót

Ogólne zasady wykonywania robót podano w ST „Wymagania ogólne” Kod CPV 45000000-7, pkt 5. Wykonawca przedstawi Inspektorowi nadzoru do akceptacji projekt organizacji i harmonogram robót uwzględniające wszystkie warunki, w jakich będą wykonywane roboty betonowe oraz projekty deskowań i rusztowań.

### 5.2. Warunki przystąpienia do robót betonowych

Rozpoczęcie robót betoniarskich może nastąpić na podstawie dostarczonego przez Wykonawcę szczegółowego programu i dokumentacji technologicznej (zaakceptowanej przez Inspektora nadzoru) obejmującej:

- wybór składników betonu,
- opracowanie receptur laboratoryjnych i roboczych,
- sposób wytwarzania mieszanki betonowej,
- sposób transportu mieszanki betonowej,
- kolejność i sposób betonowania,
- wskazanie przerw roboczych i sposobu łączenia betonu w tych przerwach,
- sposób pielęgnacji betonu,
- warunki rozformowania konstrukcji (deskowania),
- zestawienie koniecznych badań.

**Przed przystąpieniem do betonowania powinna być stwierdzona przez Inspektora nadzoru prawidłowość wykonania wszystkich robót poprzedzających betonowanie, a w szczególności:**

- prawidłowość wykonania deskowań, rusztowań, usztywnień pomostów itp.,
- prawidłowość wykonania zbrojenia,
- zgodność rzędnych z projektem,
- czystość deskowania oraz obecność wkładek dystansowych zapewniających wymaganą wielkość otuliny,
- przygotowanie powierzchni betonu uprzednio ułożonego w miejscu przerwy roboczej,
- prawidłowość wykonania wszystkich robót zanikających, między innymi wykonania przerw dylatacyjnych, warstw izolacyjnych, itp.,
- prawidłowość rozmieszczenia i niezmienność kształtu elementów wbudowanych w betonową konstrukcję (kanałów, wpustów, sączków, kotw, rur itp.),
- gotowość sprzętu i urządzeń do prowadzenia betonowania.

Roboty betoniarskie powinny być wykonane zgodnie z wymaganiami normy:

PN-EN 206+A1:2016-12.

Betonowanie można rozpocząć po uzyskaniu zezwolenia Inspektora nadzoru potwierdzonego wpisem do dziennika budowy.

### 5.3. Wytwarzanie, podawanie i układanie mieszanki betonowej

Wytwarzanie mieszanki betonowej powinno odbywać się wyłącznie w wyspecjalizowanym zakładzie produkcji betonu, który może zapewnić żądane w ST wymagania.

Dozowanie składników do mieszanki betonowej powinno być dokonywane wyłącznie wagowo z dokładnością:

- $\pm 2\%$  - przy dozowaniu cementu i wody,
- $\pm 3\%$  - przy dozowaniu kruszywa.

Dozatory muszą mieć aktualne świadectwo legalizacji.

Wagi powinny być kontrolowane co najmniej raz w roku.

Urządzenia dozujące wodę i płynne domieszki powinny być sprawdzane co najmniej raz w miesiącu. Przy dozowaniu składników powinno się uwzględniać korektę związaną ze zmiennym zawilgoceniem kruszywa.

Czas mieszania należy ustalić doświadczalnie, jednak nie powinien on być krótszy niż 2 minuty.

Do podawania mieszanek betonowych należy stosować pojemniki o konstrukcji umożliwiającej łatwe ich opróżnianie lub pompy przystosowanej do podawania mieszanek plastycznych. Przy stosowaniu pomp wymaga się sprawdzenia ustalonej konsystencji mieszanki betonowej przy wylocie.

Mieszanki betonowej nie należy zrzucać z wysokości większej niż 0,75 m od powierzchni, na którą spada. W przypadku, gdy wysokość ta jest większa, należy mieszankę podawać za pomocą rynny zsykowej (do wysokości 3,0 m) lub leja zsykowego teleskopowego (do wysokości 8,0 m).

Przy wykonywaniu elementów konstrukcji monolitycznych należy przestrzegać wymogów dokumentacji technologicznej, która powinna uwzględniać następujące zalecenia:

- w fundamentach, ścianach i ramach mieszankę betonową należy układać bezpośrednio z pojemnika lub rurociągu pompy bądź też za pośrednictwem rynny warstwami o grubości do 40 cm, zagęszczając wibratorami węgłbnymi,
- przy wykonywaniu płyt mieszankę betonową należy układać bezpośrednio z pojemnika lub rurociągu pompy,
- przy betonowaniu oczepów, gzymsów, wsporników, zamków i stref przydylatacyjnych stosować wibratory węgłbne. Przy zagęszczeniu mieszanki betonowej należy spełniać następujące warunki:
- wibratory węgłbne stosować o częstotliwości min. 6000 drgań na minutę, z buławami o średnicy nie większej niż

0,65 odległości między prętami zbrojenia leżącymi w płaszczyźnie poziomej,

- podczas zagęszczania wibratorami węgłbnymi nie wolno dotykać zbrojenia buławą wibratora,
- podczas zagęszczania wibratorami węgłbnymi należy zagłębiać buławę na głębokość 5+8 cm w warstwę poprzednią i przytrzymywać buławę w jednym miejscu w czasie 20+30 s., po czym wyjmować powoli w stanie wibrującym,
- kolejne miejsca zagłębienia buławy powinny być od siebie oddalone o 1,4 R, gdzie R jest promieniem skutecznego działania wibratora; odległość ta zwykle wynosi 0,3+0,5 m,
- belki (ławy) wibracyjne powinny być stosowane do wyrównania powierzchni betonu płyt pomostów i charakteryzować się jednakowymi drganiami na całej długości,
- czas zagęszczania wibratorem powierzchniowym lub belką (łatą) wibracyjną w jednym miejscu powinien wynosić od 30 do 60 s.,
- zasięg działania wibratorów przyczepnych wynosi zwykle od 20 do 50 cm w kierunku głębokości i od 1,0 do 1,5 m w kierunku długości elementu; rozstaw wibratorów należy ustalić doświadczalnie tak, aby nie powstawały martwe pola.

**Przerwy w betonowaniu należy sytuować w miejscach uprzednio przewidzianych i uzgodnionych z Projektantem.**

**Ukształtowanie powierzchni betonu w przerwie roboczej powinno być uzgodnione w Projektantem, a w prostszych przypadkach można się kierować zasadą, że powinna ona być prostopadła do powierzchni elementu.**

Powierzchnia betonu w miejscu przerwania betonowania powinna być starannie przygotowana do połączenia betonu stwardniałego ze świeżym przez usunięcie z powierzchni betonu stwardniałego, luźnych okruszków betonu oraz warstwy szkliska cementowego oraz zwilżenie wodą.

**Powyższe zabiegi należy wykonać bezpośrednio przed rozpoczęciem betonowania.**

**W przypadku przerwy w układaniu betonu zagęszczanym przez wibrowanie wznowienie betonowania nie powinno się odbyć później niż w ciągu 3 godzin lub po całkowitym stwardnieniu betonu. Jeżeli temperatura powietrza jest wyższa niż 20°C, czas trwania przerwy nie powinien przekraczać 2 godzin.**

**Po wznowieniu betonowania należy unikać dotykania wibratorem deskowania, zbrojenia i poprzednio ułożonego betonu.**

W przypadku, gdy betonowanie konstrukcji wykonywane jest także w nocy, konieczne jest wcześniejsze przygotowanie odpowiedniego oświetlenia, zapewniającego prawidłowe wykonawstwo robót i dostateczne warunki bezpieczeństwa pracy.

#### **5.4. Warunki atmosferyczne przy układaniu mieszanki betonowej i wiązaniu betonu**

**Betonowanie konstrukcji należy wykonywać wyłącznie w temperaturach nie niższych niż plus 5°C, zachowując warunki umożliwiające uzyskanie przez beton wytrzymałości co najmniej 15 MPa przed pierwszym zamarznięciem. Uzyskanie wytrzymałości 15 MPa powinno być zbadane na próbkach przechowywanych w takich samych warunkach, jak zabetonowana konstrukcja.**

Niedopuszczalne jest kontynuowanie betonowania w czasie ulewnego deszczu, należy wówczas zabezpieczyć miejsce robót za pomocą mat lub folii.

#### **5.5. Pielęgnacja betonu**

Bezpośrednio po zakończeniu betonowania zaleca się przykrycie powierzchni betonu lekkimi wodoszczelnymi

osłonami zapobiegającymi odparowaniu wody z betonu i chroniącymi beton przed deszczem i nasłonecznieniem.

Przy temperaturze otoczenia wyższej niż +5°C należy nie później niż po 12 godz. od zakończenia betonowania rozpocząć pielęgnację wilgotnościową betonu i prowadzić ją co najmniej przez 7 dni (przez polewanie co najmniej 3 razy na dobę).

Przy temperaturze otoczenia +15°C i wyższej beton należy polewać w ciągu pierwszych 3 dni co 3 godziny w dzień i co najmniej 1 raz w nocy, a w następne dni co najmniej 3 razy na dobę.

Woda stosowana do polewania betonu powinna spełniać wymagania normy PN-EN 1008:2004.

W czasie dojrzewania betonu elementy powinny być chronione przed uderzeniami i drganiami przynajmniej do chwili uzyskania przez niego wytrzymałości na ściskanie co najmniej 15 MPa.

#### **5.6. Wykańczanie powierzchni betonu**

Dla powierzchni betonu obowiązują następujące wymagania:

- wszystkie betonowe powierzchnie muszą być gładkie i równe, bez zagłębień między ziarnami kruszywa, przełomami i wybrzuszeniami ponad powierzchnię,
- pęknięcia i rysy są niedopuszczalne,
- wypukłości i wgłębienia nie powinny być większe niż 2 mm.

Ostre krawędzie betonu po rozdeskowaniu powinny być oszlifowane. Jeżeli dokumentacja projektowa nie przewiduje specjalnego wykończenia powierzchni betonowych konstrukcji, to bezpośrednio po rozebraniu deskowań należy wszystkie wystające nierówności wyrównać za pomocą tarcz karborundowych i czystej wody.

Wyklucza się szpachlowanie konstrukcji po rozdeskowaniu.

#### **5.7. Rusztowania**

Rusztowania należy wykonać na podstawie projektu technologicznego opracowanego przez Wykonawcę w ramach ceny kontraktowej i uzgodnionej z Inspektorem nadzoru. Rusztowania mogą być wykonane z elementów drewnianych lub stalowych.

Rusztowania powinny w czasie ich eksploatacji zapewnić sztywność i niezmienność układu geometrycznego i bezpieczeństwo konstrukcji.

Wykonanie rusztowań powinno uwzględniać „podniesienie wykonawcze” związane za strzałką konstrukcji oraz ugięciem i osiadaniem rusztowań pod wpływem ciężaru układanego betonu.

Wykonawca powinien przedłożyć Inspektorowi nadzoru do akceptacji szczegółowe rysunki robocze rusztowań. Rusztowanie należy rozbierać stopniowo, pod ścisłym nadzorem, unikając jednoczesnego usunięcia większej liczby podpór.

#### **5.8. Deskowania**

**Deskowania dla podstawowych elementów konstrukcji obiektu (ustroju nośnego, podpór) należy wykonać według projektu technologicznego deskowania, opracowanego na podstawie obliczeń statyczno-wytrzymałościowych.**

**Projekt opracuje Wykonawca w ramach ceny kontraktowej i uzgadnia z Projektantem.**

Konstrukcja deskowań powinna być sprawdzana na siły wywołane parciem świeżej masy betonowej i uderzeniami przy jej wylewaniu z pojemników oraz powinna uwzględniać:

- szybkość betonowania,
- sposób zagęszczania,
- obciążenia pomostami roboczymi.

Konstrukcja deskowania powinna spełniać następujące warunki:

- zapewniać odpowiednią sztywność i niezmienność kształtu konstrukcji,
- zapewniać jednorodną powierzchnię betonu,
- zapewniać odpowiednią szczelność,
- zapewniać łatwy ich montaż i demontaż oraz wielokrotność użycia,
- wykazywać odporność na deformację pod wpływem warunków atmosferycznych.

Deskowania zaleca się wykonywać ze sklejki. W uzasadnionych przypadkach na część deskowań można użyć desek z drzew iglastych III lub IV klasy. Minimalna grubość desek wynosi 32 mm.

Deski powinny być jednostronnie strugane i przygotowane do łączenia na wpust i pióro. Styki, gdzie nie

można zastosować połączenia na pióro i wpust, należy uszczelnić taśmami z tworzyw sztucznych albo pianką. Należy zwrócić szczególną uwagę na uszczelnienie styków ścian z dnem deskowania oraz styków deskowań belek i poprzecznic. Sfazowania należy wykonywać zgodnie z dokumentacją projektową.

Belki gzymsowe oraz gzymsy wykonywane razem z pokrywami okapowymi muszą być wykonywane w deskowaniu z zastosowaniem wykładzin.

Otwory w konstrukcji i osadzanie elementów typu odcinki rur, łączniki należy wykonać wg wymagań dokumentacji projektowej.

## **6. KONTROLA JAKOŚCI ROBÓT**

### **6.1. Ogólne zasady kontroli jakości robót podano w ST „Wymagania ogólne” Kod CPV 45000000-7, pkt 6**

#### **6.2. Badania kontrolne betonu**

- Dla określenia wytrzymałości betonu wbudowanego w konstrukcję należy w trakcie betonowania pobierać próbki kontrolne w postaci kostek sześciennych o boku 15 cm w liczbie nie mniejszej niż:

- 1 próbka na 100 zarobów,
- 1 próbka na 50 m<sup>3</sup> betonu,
- 1 próbka na zmianę roboczą,
- 3 próbki na partię betonu.

Próbki pobiera się losowo po jednej, równomiernie w okresie betonowania, a następnie przechowuje się, przygotowuje i bada w okresie 28 dni zgodnie z normą PN-EN 206+A1:2016-12

Jeżeli próbki pobrane i badane jak wyżej wykażą wytrzymałość niższą od przewidzianej dla danej klasy betonu, należy przeprowadzić badania próbek wyciętych z konstrukcji.

Jeżeli wyniki tych badań będą pozytywne, to beton należy uznać za odpowiadający wymaganej klasie betonu. Klasyfikacja betonu ze względu na gęstość.

Za względu na gęstość, możemy sklasyfikować beton na następujące rodzaje, które opisują **klasy betonu**:

- **betony zwykłe** - są to betony, które w stanie suchym mają gęstość od 2000 kg/m<sup>3</sup> do 2600 kg/m<sup>3</sup>, są zrobione z całkowicie naturalnych kruszyw, takich jak żwir, albo łamanych, np. granit. Używane są w strukturach betonowych i żelbetonowych,
- **betony lekkie** (np. beton komórkowy, czyli gazobeton) - są to betony, które w stanie suchym mają gęstość od 800 kg/m<sup>3</sup> do 2000 kg/m<sup>3</sup>. Tworzone są głównie z kruszyw lekkich (np. pumeks, tuf wulkaniczny, wapienie, żużel wielkopiecowy spieniony, agloporyt) i są przeznaczone do wykonywania elementów drobnowymiarowych (błoczki, nadproża) i średniowymiarowych (płyty stropowe),
- **betony ciężkie** - są to betony, które w stanie suchym mają gęstość większą niż 2600 kg/m<sup>3</sup>. Są wykonywane z bardzo ciężkich kruszyw specjalnych (np. manganowe, czy barytowe). Zatrzymują część promieniowania jonizującego, dzięki czemu znalazły zastosowanie w szpitalach, elektrowniach atomowych, czy zbiornikach na odpady radioaktywne.

Wyróżniamy następujące klasy betonu zwykłego i ciężkiego:

- C8/10, zbliżona do dawnej klasy B10
- C12/15, zbliżona do dawnej klasy B15
- C16/20, zbliżona do dawnej klasy B20
- C20/25, zbliżona do dawnej klasy B25
- C25/30, zbliżona do dawnej klasy B30
- C30/37, zbliżona do dawnej klasy B37
- C35/45, zbliżona do dawnej klasy B45
- C40/50, zbliżona do dawnej klasy B50
- C45/55, zbliżona do dawnej klasy B55
- C50/60, zbliżona do dawnej klasy B60
- C55/67
- C60/75
- C70/85
- C80/95
- C90/105

- C100/115

**W przypadku niespełnienia warunków wytrzymałości betonu na ściskanie po 28 dniach dojrzewania, dopuszcza się w uzasadnionych przypadkach, za zgodą Inspektora nadzoru, spełnienie tego warunku w okresie późniejszym, lecz nie dłuższym niż 90 dni.**

Dopuszcza się pobieranie dodatkowych próbek i badanie wytrzymałości betonu na ściskanie w okresie krótszym niż od 28 dni.

- Dla określenia nasiąkliwości betonu należy pobrać przy stanowisku betonowania co najmniej jeden raz w okresie betonowania obiektu oraz każdorazowo przy zmianie składników betonu, sposobu układania i zagęszczania po 4 próbki każdego rodzaju mieszanki, zgodnie z normą PN-EN 12390-2:2011.

Próbki trzeba przechowywać w warunkach laboratoryjnych i badać w okresie 28 dni zgodnie z normą PN-EN 12390-2:2011.

Nasiąkliwość zaleca się również badać na próbkach wyciętych z konstrukcji.

- Dla określenia mrozoodporności betonu należy pobrać przy stanowisku betonowania co najmniej jeden raz w okresie betonowania obiektu oraz każdorazowo przy zmianie składników i sposobu wykonywania betonu po 12 próbek regularnych o minimalnym wymiarze boku lub średnicy próbki 100 mm. Próbki należy przechowywać w warunkach laboratoryjnych i badać w okresie 90 dni zgodnie z normą PN-B-06265:2004.

Zaleca się badać mrozoodporność na próbkach wyciętych z konstrukcji.

Przy stosowaniu metody przyspieszonej wg normy PN-EN 206+A1:2016-12 liczba próbek reprezentujących

daną partię betonu może być zmniejszona do 6, a badanie należy przeprowadzić w okresie 28 dni.

- Wymagany stopień wodoszczelności sprawdza się na próbkach regularnych sześciennych o wymiarach 150x150x150 mm.

Próbki przechowywać należy w warunkach laboratoryjnych i badać w okresie 28 dni wg normy PN-EN 12390-8:2011.

Dopuszcza się badanie wodoszczelności na próbkach wyciętych z konstrukcji.

- Odpowiedzialność za badania wstępne betonu projektowanego ponosi producent, betonu recepturowego specyfikujący, a normowego betonu jednostka normalizująca wg PN-EN 206+A1:2016-12.
- Jeżeli beton poddany jest specjalnym zabiegom technologicznym, należy opracować plan kontroli jakości betonu dostosowany do wymagań technologii produkcji. W planie kontroli powinny być uwzględnione badania przewidziane aktualną normą i niniejszą ST oraz ewentualnie inne, konieczne do potwierdzenia prawidłowości zastosowanych zabiegów technologicznych.

Badania powinny obejmować:

- badanie składników betonu,
- badanie mieszanki betonowej,
- badanie betonu.

#### **Zestawienie wymaganych badań**

	Rodzaj badania	Metoda badania według	Termin lub częstość badania
<b>SKŁADNIKI BETONU</b>	1) Badanie cementu - czasu wiązania - stałość objętości - obecności grudek - wytrzymałości	PN-EN 196-3:2016-12 jw. PN-EN 196-3:2016-12 PN-EN 196-6:2011 PN-EN 196-1:2016-07	Bezpośrednio przed użyciem każdej dostarczonej partii
	2) Badanie kruszywa - składu ziarnowego - kształtu ziaren - zawartości pyłów - zawartości zanieczyszczeń	PN-EN 933-1:2012 PN-EN 933-3:2012 PN-EN 933-9+A1:2013:07 PN-EN 933-7:2000 PN-EN 1097-6:2013-11	jw.
	3) Badanie wody	PN-EN 1008:2004	Przy rozpoczęciu robót i w przypadku stwierdzenia zanieczyszczenia

	4) Badanie dodatków i domieszek	PN-EN 480 i Aprobata Techniczna (wydana do 31 grudnia 2016 r.,	
<b>MIESZANKA BETONOWA</b>	Urabialność	PN-EN 206+A1:2016-12	Przy rozpoczęciu robót
	Konsystencja	jw.	Przy projektowaniu recepty i
	Zawartość powietrza	jw.	jw.
<b>BETON</b>	1) Wytrzymałość na ściskanie na	jw.	Po ustaleniu recepty i po wykonaniu każdej partii betonu
	2) Wytrzymałość na ściskanie	PN-EN 12504-4:2005	W przypadkach technicznie
	3) Nasiąkliwość	PN-EN 12390-2:2011	Po ustaleniu recepty, 3 razy w okresie wykonywania
	4) Mrozoodporność	PN-B-06265:2004	jw.
	5) Przepuszczalność wody	PN-EN 12390-8:2011	jw.

### 6.3. Kontrola deskowań i rusztowań

Badania elementów rusztowań należy przeprowadzić w zależności od użytego materiału zgodnie z:

- PN-M-47900-2:1996 w przypadku elementów stalowych,
- PN-B-03163:1998 w przypadku konstrukcji drewnianych.

Każde deskowanie powinno być odebrane. Przedmiotem sprawdzenia w czasie odbioru powinny być:
- klasy drewna i jego wady (sęki),
- szczelność deskowań w płaszczyznach i narożach wklęsłych,
- poziom górnej krawędzi i powierzchni deskowania przed i po betonowaniu.

Dopuszcza się następujące odchyłki deskowań w stosunku do wielkości założonych w projekcie technologicznym deskowań:

- rozstaw żeber  $\pm 0,5\%$ , lecz nie więcej niż o 2 cm,
- odchylenie deskowań od prostoliniowości lub od płaszczyzny o 0,1%,
- różnice w grubości desek  $\pm 0,2$  cm,
- odchylenie ścian od pionu o  $\pm 0,2\%$ , lecz nie więcej niż 0,5 cm,
- wybrzuszenie powierzchni o  $\pm 0,2$  cm, na odcinku 3 m,
- odchyłki wymiarów wewnętrznych deskowań (przekrojów betonowych):
  - 0,2% wysokości, lecz nie więcej niż -0,5 cm,
  - +0,5% wysokości, lecz nie więcej niż +2 cm,
  - -0,2% grubości (szerokości), lecz nie więcej niż +0,5 cm.

W każdym rusztowaniu w czasie odbioru należy sprawdzić:

- rodzaj materiału (klasę drewna - nie należy stosować do rusztowań klasy niższej niż K27),
- łączniki i złącza,
- poziomy górnych krawędzi przed obciążeniem i po obciążeniu oraz krawędzie dolne,
- efektywność stężeń,
- przygotowanie podłoża i sposób przekazywania nacisków na podłoże.

**Rusztowania i deskowania powinny być przedmiotem bieżącej kontroli geodezyjnej podczas ich budowy, w czasie betonowania oraz demontażu (sprawdzenie wpływu zdjęć rusztowań i deskowań na odkształcenia konstrukcji nośnej).**

## 7. WYMAGANIA DOTYCZĄCE PRZEDMIARU I OBMIARU ROBÓT

**7.1. Ogólne zasady obmiaru robót podano w ST „Wymagania ogólne” Kod CPV 45000000-7, pkt 7**

**7.2. Szczegółowe zasady obmiaru robót betonowych**

Objętość konstrukcji betonowej lub żelbetowej oblicza się w m<sup>3</sup> (metr sześcienny). Do obliczenia ilości przedmiarowej lub obmiarowej przyjmuje się wymiary według dokumentacji projektowej. Z kubatury nie



potrąca się rowków, skosów o przekroju równym lub mniejszym od 6 cm<sup>2</sup>.

## **8. SPOSÓB ODBIORU ROBÓT**

### **8.1. Ogólne zasady odbioru robót podano w ST „Wymagania ogólne” Kod CPV 45000000-7, pkt 8**

### **8.2. Odbiór robót zanikających lub ulegających zakryciu**

W trakcie odbioru należy przeprowadzić badania wymienione w pkt. 6 niniejszej specyfikacji.

Jeżeli wszystkie pomiary i badania dały wynik pozytywny można uznać, że roboty betoniarskie zostały wykonane

zgodnie z dokumentacją projektową oraz specyfikacją techniczną (szczegółową).

Jeżeli chociaż jeden wynik badania jest negatywny roboty należy uznać za niezgodne z wymaganiami. W takim przypadku należy ustalić zakres prac koniecznych do usunięcia nieprawidłowości. Po wykonaniu ustalonego zakresu prac należy przedstawić je do ponownego odbioru.

Wszystkie ustalenia związane z dokonaniem odbioru robót ulegających zakryciu należy zapisać w dzienniku budowy lub protokole podpisanym przez przedstawicieli inwestora (inspektor nadzoru) i wykonawcy (kierownik budowy).

### **8.3. Odbiór częściowy**

Odbiór częściowy polega na ocenie ilości i jakości wykonanej części robót. Odbioru częściowego robót dokonuje się dla zakresu określonego w dokumentach umownych, według zasad jak przy odbiorze ostatecznym robót.

Celem odbioru częściowego jest wczesne wykrycie ewentualnych usterek w realizowanych robotach i ich usunięcie przed odbiorem końcowym.

Odbiór częściowy robót jest dokonywany przez inspektora nadzoru w obecności kierownika budowy.

Protokół odbioru częściowego jest podstawą do dokonania częściowego rozliczenia robót, jeżeli taką formę przewiduje.

### **8.4. Odbiór ostateczny (końcowy)**

Odbiór końcowy stanowi ostateczną ocenę rzeczywistego wykonania robót w odniesieniu do ich zakresu (ilości), jakości i zgodności z dokumentacją projektową.

Odbiór ostateczny przeprowadza komisja powołana przez zamawiającego, na podstawie przedłożonych dokumentów, wyników badań oraz dokonanej oceny wizualnej.

Zasady i terminy powoływania komisji oraz czas jej działania powinna określać umowa.

#### **Wykonawca robót obowiązany jest przedłożyć komisji następujące dokumenty:**

- dokumentację projektową z naniesionymi zmianami dokonanymi w toku wykonywania robót,
- Szczegółowe Specyfikacje Techniczne ze zmianami wprowadzonymi w trakcie wykonywania robót,
- dziennik budowy i książki obmiarów z zapisami dokonywanymi w toku prowadzonych robót, protokoły kontroli spisywane w trakcie wykonywania prac,
- dokumenty świadczące o dopuszczeniu do obrotu lub udostępnieniu na rynku krajowym bądź do jednostkowego zastosowania użytych materiałów i wyrobów budowlanych,
- protokoły odbiorów robót ulegających zakryciu i odbiorów częściowych,
- wyniki badań laboratoryjnych i ekspertyz.

W toku odbioru komisja obowiązana jest zapoznać się z przedłożonymi dokumentami, przeprowadzić badania zgodnie z wytycznymi podanymi w pkt. 6 niniejszej ST, porównać je z wymaganiami podanymi w dokumentacji projektowej i niniejszej specyfikacji technicznej robót betoniarskich, opracowanej dla odbieranego przedmiotu zamówienia, oraz dokonać oceny wizualnej.

Konstrukcje betonowe i żelbetowe powinny być odebrane, jeżeli wszystkie wyniki badań są pozytywne, a dostarczone przez wykonawcę dokumenty są kompletne i prawidłowe pod względem merytorycznym.

W przypadku niekompletności dokumentów odbiór może być dokonany po ich uzupełnieniu.

Z czynności odbioru sporządza się protokół podpisany przez przedstawicieli zamawiającego i wykonawcy. Protokół

powinien zawierać:

- ustalenia podjęte w trakcie prac komisji,
- ocenę wyników badań,
- wykaz wad i usterek ze wskazaniem sposobu ich usunięcia,
- stwierdzenie zgodności lub niezgodności wykonania konstrukcji z zamówieniem.

Protokół odbioru końcowego jest podstawą do dokonania rozliczenia końcowego pomiędzy zamawiającym a wykonawcą.

#### **8.5. Odbiór po upływie okresu rękojmi i gwarancji**

Celem odbioru po okresie rękojmi i gwarancji jest ocena stanu konstrukcji betonowej lub żelbetowej po użytkowaniu w tym okresie oraz ocena wykonywanych w tym okresie ewentualnych robót poprawkowych, związanych z usuwaniem zgłoszonych wad.

Odbiór po upływie okresu rękojmi i gwarancji jest dokonywany na podstawie oceny wizualnej konstrukcji, z uwzględnieniem zasad opisanych w pkt. 8.4. „Odbiór ostateczny (końcowy)”.

Pozytywny wynik odbioru pogwarancyjnego jest podstawą do zwrotu kaucji gwarancyjnej; negatywny do ewentualnego dokonania potrąceń wynikających z obniżonej jakości robót.

Przed upływem okresu gwarancyjnego zamawiający powinien zgłosić wykonawcy wszystkie zauważone wady w wykonanych robotach betonarskich.

### **9. PODSTAWA ROZLICZENIA ROBÓT**

Zasady rozliczenia zgodnie z treścią umowy.

### **10. DOKUMENTY ODNIESIENIA**

#### **10.1. Normy**

- PN-EN 206-1:2003 Beton
- PN-88/B-06250 Beton zwykły
- PN-63/B-06251 Roboty betonowe i żelbetowe. Wymagania techniczne
- PN-B-03264:2002 Konstrukcje betonowe, żelbetowe i sprężone. Obliczenia statyczne i projektowe
- PN-EN 933:2000 Badania geometrycznych właściwości kruszyw
- PN-EN 1097: 2000 Badania mechaniczne i fizyczne właściwości kruszyw
- PN-EN 196:1996 Cement. Metody badań.
- PN-EN 197:2002 Cement.
- PN-B-30000:1990 Cement portlandzki.
- PN-88/B-30001 Cement portlandzki z dodatkami.
- PN-EN 1008:2004 Woda zarobowa do betonu. Specyfikacja pobierania próbek

#### **10.2. Ustawy**

- Ustawa z dnia 16 kwietnia 2004 r. o wyrobach budowlanych (tekst jednolity Dz. U. z 2016 r. Nr 0, poz. 1570).
- Ustawa z dnia 30 sierpnia 2002 r. o systemie zgodności (tekst jednolity Dz. U. z 2016 r. Nr 0, poz. 655).
- Ustawa z dnia 7 lipca 1994 r. Prawo budowlane (tekst jednolity Dz. U. z 2016 r. Nr 0, poz. 290).

#### **10.3. Rozporządzenia, instrukcje i inne dokumenty**

- Rozporządzenie Ministra Infrastruktury z dnia 26.06.2002 r. w sprawie dziennika budowy, montażu i rozbiórki, tablicy informacyjnej oraz ogłoszenia zawierającego dane dotyczące bezpieczeństwa pracy i ochrony zdrowia (Dz. U. z 2002 r. Nr 108, poz. 953, z późniejszymi zmianami).
- Rozporządzenie Ministra Infrastruktury z dnia 12 kwietnia 2002 r. w sprawie warunków technicznych, jakim powinny odpowiadać budynki i ich usytuowanie (tekst jednolity Dz. U. z 2015 r. Nr 0, poz. 1422).
- Specyfikacja techniczna wykonania i odbioru robót budowlanych - Wymagania ogólne Kod CPV 45000000-7, wydanie 3 OWEOB Promocja - 2017 rok.
- Instrukcja zabezpieczenia przed korozją konstrukcji betonowych i żelbetowych, wydanie ITB nr 240/82.
- Instrukcja zabezpieczenia przed korozją alkaliczną betonu przez zastosowanie dodatków mineralnych, wydanie ITB nr 306/91.
- Warunki techniczne wykonania i odbioru robót budowlanych, wydanie Arkady - 1990 rok.

**ZBROJENIE**  
**SST-B.11**  
**(Przygotowanie i montaż zbrojenia)**  
(Kod CPV 45262310)

## **1. CZĘŚĆ OGÓLNA**

### **1.1. Nazwa nadana zamówieniu przez Zamawiającego**

***Budowa obiektów małej architektury, budowa linii oświetleniowej parkowej dla inwestycji pn. Przebudowa Parku Miejskiego i skweru przy ul. Adama Mickiewicza w Chełmży W ramach zadań: Rewitalizacja zieleni miejskiej na terenie miasta Chełmży***

### **1.2. Przedmiot ST**

Przedmiotem niniejszej standardowej specyfikacji technicznej (ST) są wymagania dotyczące wykonania i odbioru zbrojenia betonu w konstrukcjach żelbetowych wykonywanych na mokro w budynkach oraz obiektach budownictwa inżynierskiego.

### **1.3. Zakres stosowania ST**

Specyfikacja techniczna (ST) stanowi podstawę opracowania szczegółowej specyfikacji technicznej (SST) stosowanej jako dokument przetargowy i kontraktowy przy zlecaniu i realizacji robót wymienionych w pkt. 1.1.

1.1. Znaczy to, iż projektant sporządzający dokumentację projektową i odpowiednie szczegółowe specyfikacje techniczne wykonania i odbioru robót budowlanych może wprowadzać do niniejszej standardowej specyfikacji zmiany, uzupełnienia lub uściślenia, odpowiednie dla przewidzianych projektem robót, uwzględniające wymagania Zamawiającego oraz konkretne warunki realizacji robót, które są niezbędne do określania ich standardu i jakości.

Odstępstwa od wymagań podanych w niniejszej specyfikacji mogą mieć miejsce tylko w przypadkach małych prostych robót i konstrukcji drugorzędnych o niewielkim znaczeniu, dla których istnieje pewność, że podstawowe wymagania będą spełnione przy zastosowaniu metod wykonania na podstawie doświadczenia i przy przestrzeganiu zasad sztuki budowlanej.

### **1.4. Zakres robót objętych ST**

Ustalenia zawarte w niniejszej Specyfikacji mają zastosowanie przy wykonywaniu zbrojenia konstrukcji budynków oraz obiektów budownictwa inżynierskiego.

Roboty, których dotyczy Specyfikacja, obejmują wszystkie czynności mające na celu wykonanie robót związanych

z:

- przygotowaniem zbrojenia,
- montażem zbrojenia,
- kontrolą jakości robót i materiałów.

Zakres robót obejmuje elementy konstrukcyjne fundamentów, podpór, murów, konstrukcje szkieletowe, płyty, belki, podciągi, gzymsy oraz konstrukcje związane z wyposażeniem i obsługą obiektów.

### **1.5. Określenia podstawowe i definicje**

Określenia podane w niniejszej Specyfikacji są zgodne z odpowiednimi normami oraz określeniami podanymi w ST

„Wymagania ogólne” Kod CPV 45000000-7.

**Pręty stalowe wiotkie** - pręty stalowe o przekroju kołowym żebrowane o średnicy do 40 mm.

**Zbrojenie niesprężające** - zbrojenie konstrukcji betonowej niewprowadzające do niej naprężeń w sposób czynny.

### **1.6. Ogólne wymagania dotyczące robót**

Wykonawca robót jest odpowiedzialny za jakość ich wykonania oraz za zgodność z dokumentacją projektową, ST i poleceniami Inspektora nadzoru. Ogólne wymagania dotyczące robót wykonywanych na tej budowie podano w ST

„Wymagania ogólne” Kod CPV 45000000-7, pkt 1.5.

## **2. WYMAGANIA DOTYCZĄCE MATERIAŁÓW**

Ogólne wymagania dotyczące materiałów, ich pozyskiwania i składowania podano w ST „Wymagania ogólne” Kod

CPV 45000000-7, pkt 2.

Wszystkie materiały wykorzystywane w robotach zbrojarskich powinny być wprowadzone do obrotu lub udostępnione na rynku krajowym zgodnie z właściwymi przepisami, a więc posiadać:

- oznakowanie znakiem CE co oznacza, że dokonano oceny ich zgodności ze zharmonizowaną normą

- europejską wprowadzoną do zbioru Polskich Norm lub z europejską oceną techniczną, albo
- oznakowanie znakiem budowlanym, co oznacza że są to wyroby nieobjęte normą zharmonizowaną - dla której zakończył się okres koegzystencji - i dla których nie została wydana europejska ocena techniczna, a dokonano oceny zgodności z Polską Normą lub aprobatą techniczną (do końca okresu ważności tej aprobaty wydanej do 31 grudnia 2016 r., a później krajową oceną techniczną), bądź uznano za „regionalny wyrób budowlany”, albo
- legalne wprowadzenie do obrotu w innym państwie członkowskim Unii Europejskiej lub w państwie członkowskim Europejskiego Porozumienia o Wolnym Handlu (EFTA) - stronie umowy o Europejskim Obszarze Gospodarczym oraz w Turcji, o ile wyroby budowlane udostępniane na rynku krajowym są nieobjęte zakresem przedmiotowym zharmonizowanych specyfikacji technicznych, o których mowa w art. 2 pkt 10 rozporządzenia Nr 305/2011, a ich właściwości użytkowe umożliwiają spełnienie podstawowych wymagań przez obiekty budowlane zaprojektowane i budowane w sposób określony w przepisach techniczno-budowlanych, oraz zgodnie z zasadami wiedzy technicznej (wraz z wyrobem budowlanym udostępnianym na rynku krajowym dostarcza się informacje o jego właściwościach użytkowych oznaczonych zgodnie z przepisami państwa, w którym wyrób budowlany został wprowadzony do obrotu, instrukcje stosowania, instrukcje obsługi oraz informacje dotyczące zagrożenia dla zdrowia i bezpieczeństwa, jakie ten wyrób stwarza podczas stosowania i użytkowania), albo dopuszczenie do jednostkowego zastosowania w obiekcie budowlanym.

## **2.1. Stal zbrojeniowa**

### **2.1.1. Asortyment stali zbrojeniowej**

Do zbrojenia konstrukcji żelbetowych prętami wiotkimi w obiektach budowlanych objętych zakresem kontraktu stosuje się stal klas i gatunków wg dokumentacji projektowej, wg normy PN-H-84023/6: AIIIN, gatunku RB500W/BSt500S-O.T.B. oraz stal klasy AI, gatunku St3SX-b.

### **2.1.2. Właściwości mechaniczne i technologiczne stali zbrojeniowej**

Pręty okrągłe żebrowane ze stali gatunku RB500W/BSt500S-Q.T.B. o następujących parametrach:

- średnica pręta w mm 8+10
- granica plastyczności Re (min) w MPa 500
- wytrzymałość na rozciąganie Rm (min) w MPa 550
- wytrzymałość charakterystyczna w MPa 490
- wytrzymałość obliczeniowa w MPa 375
- wydłużenie (min) w % 10
- zginanie do kąta 60° brak pęknięć i rys w złączy.

Pręty okrągłe żebrowane ze stali gatunku 18G2-b wg normy PN-H-84023/06 o następujących parametrach:

- średnica pręta w mm 6+32
- granica plastyczności Re (min) w MPa 355
- wytrzymałość na rozciąganie Rm (min) w MPa 490
- wytrzymałość charakterystyczna w MPa 355
- wytrzymałość obliczeniowa w MPa 295
- wydłużenie (min) w % 20
- zginanie do kąta 60° brak pęknięć i rys w złączy.

Pręty okrągłe żebrowane ze stali gatunku St3SX-b wg normy PN-H-84023/01 o następujących parametrach:

- średnica pręta w mm 5,5+40
- granica plastyczności Re (min) w MPa 240
- wytrzymałość na rozciąganie Rm (min) w MPa 370
- wytrzymałość charakterystyczna w MPa 240
- wytrzymałość obliczeniowa w MPa 200
- wydłużenie (min) w % 24
- zginanie do kąta 180° brak pęknięć i rys w złączy.

Pręty okrągłe gładkie ze stali gatunku St0S-b wg normy PN-H-84023 o następujących parametrach:

- średnica pręta w mm 5,5+40

- granica plastyczności Re (min) w MPa 220
- wytrzymałość na rozciąganie Rm (min) w MPa 310
- wydłużenie (min) w % 22
- zginanie do kąta 180° brak pęknięć i rys w złączu.

Powierzchnia walcówki i prętów powinna być bez pęknięć, pęcherzy i naderwań.

Na powierzchni czołowej prętów niedopuszczalne są jamy usadowe, rozwarstwienia, pęknięcia widoczne gołym okiem.

### 2.1.3. Wymagania przy odbiorze

Pręty stalowe do zbrojenia betonu powinny odpowiadać wymaganiom normy PN-H-93215.

Przeznaczona do odbioru na budowie partia prętów musi być zaopatrzona w atest, w którym mają być podane:

- nazwa wytwórcy,
- oznaczenie wyrobu wg normy PN-H-93215,
- numer wytopu lub numer partii,
- wszystkie wyniki przeprowadzonych badań oraz skład chemiczny według analizy wytopowej,
- masa partii,
- rodzaj obróbki cieplnej.

Na przywieszkach metalowych przymocowanych do każdej wiązki prętów lub kręgu prętów (po dwie do każdej wiązki) muszą znajdować się następujące informacje:

- znak wytwórcy,
- średnica nominalna,
- znak stali,
- numer wytopu lub numer partii,
- znak obróbki cieplnej.

## 2.2. Druć montażowy

Do montażu prętów zbrojenia należy używać wyżarzonego drutu stalowego, tzw. wiązałkowego.

## 2.3. Podkładki dystansowe

Dopuszcza się stosowanie stabilizatorów i podkładek dystansowych z betonu, stali, oraz z tworzyw sztucznych.

Podkładki dystansowe powinny być mocowane do prętów zbrojenia.

## 3. WYMAGANIA DOTYCZĄCE SPRZĘTU, MASZYN I NARZĘDZI

### 3.1. Ogólne wymagania dotyczące sprzętu podano w ST „Wymagania ogólne” Kod CPV 45000000-7, pkt 3

3.2. Sprzęt używany przy przygotowaniu i montażu zbrojenia wiotkiego w konstrukcjach budowlanych powinien spełniać wymagania obowiązujące w budownictwie ogólnym. W szczególności wszystkie rodzaje sprzętu, jak: giętarki, prościarki, zgrzewarki, spawarki powinny być sprawne oraz posiadać fabryczną gwarancję i instrukcję obsługi. Sprzęt powinien spełniać wymagania BHP, jak przykładowo osłony zębatych i pasowych urządzeń mechanicznych. Miejsca lub elementy szczególnie niebezpieczne dla obsługi powinny być specjalnie oznaczone. Sprzęt ten powinien podlegać kontroli osoby odpowiedzialnej za BHP na budowie. Osoby obsługujące sprzęt powinny być odpowiednio przeszkolone.

## 4. WYMAGANIA DOTYCZĄCE TRANSPORTU

### 4.1. Ogólne wymagania dotyczące sprzętu podano w ST „Wymagania ogólne” Kod CPV 45000000-7, pkt 4

4.2. Pręty do zbrojenia powinny być przewożone odpowiednimi środkami transportu, w sposób zapewniający uniknięcie trwałych odkształceń oraz zgodnie z przepisami BHP i ruchu drogowego.

## 5. WYMAGANIA DOTYCZĄCE WYKONANIA ROBÓT

### 5.1. Ogólne zasady wykonania robót podano w ST „Wymagania ogólne” Kod CPV 45000000-7, pkt 5

### 5.2. Organizacja robót

Wykonawca przedstawi Inspektorowi nadzoru do akceptacji projekt organizacji i harmonogram robót uwzględniający wszystkie warunki, w jakich będą wykonywane roboty zbrojarskie.

### 5.3. Przygotowanie zbrojenia

5.3.1. Przygotowanie, montaż i odbiór zbrojenia powinien odpowiadać wymaganiom normy PN 91/5-10042, a klasy i gatunki stali winny być zgodne z dokumentacją projektową.

5.3.2. Czyszczenie prętów

Pręty przed ich użyciem do zbrojenia konstrukcji należy oczyścić z zendry, luźnych płatków rdzy, kurzu i błota. Pręty zbrojenia zatłuszczone lub zabrudzone farbą olejną można opalać lampami benzynowymi lub czyścić preparatami rozpuszczającymi tłuszcze.

Stal narażoną na choćby chwilowe działanie słonej wody należy zmyć wodą słodką.

Stal pokrytą łuszczącą się rdzą i zabłoconą oczyszcza się szczotkami drucianymi ręcznie lub mechanicznie bądź

też przez piaskowanie. Po oczyszczeniu należy sprawdzić wymiary przekroju poprzecznego prętów.

Stal tylko zabrudzoną można zmyć strumieniem wody.

Pręty oblodzone odmraża się strumieniem ciepłej wody.

Możliwe są również inne sposoby czyszczenia stali zbrojeniowej akceptowane przez Inspektora nadzoru.

#### **5.3.3. Prostowanie prętów**

Dopuszcza się prostowanie prętów za pomocą kluczy, młotków, ścianek. Dopuszczalna wielkość miejscowego odchylenia od linii prostej wynosi 4 mm.

#### **5.3.4. Cięcie prętów zbrojeniowych**

Cięcie prętów należy wykonywać przy maksymalnym wykorzystaniu materiału. Wskazane jest sporządzenie w tym celu planu cięcia. Cięcia przeprowadza się przy użyciu mechanicznych noży. Dopuszcza się również cięcie palnikiem acetylenowym.

#### **5.3.5. Odgięcia prętów, haki**

Minimalne średnice trzpieni używanych przy wykonywaniu haków zbrojenia podaje norma PN-EN 1992-2:2010. Minimalna odległość od krzywizny pręta do miejsca, gdzie można na nim położyć spoinę, wynosi 10d dla stali A-III i

A-II lub 5d dla stali A-I. Na zimno na budowie można wykonywać odgięcia prętów o średnicy  $d < 12$  mm. Pręty o średnicy  $d > 12$  mm powinny być odginane z kontrolowanym podgrzewaniem.

W miejscach zagięć i załamań elementów konstrukcji, w których zagięciu ulegają jednocześnie wszystkie pręty zbrojenia rozciąganego, należy stosować średnicę zagięcia równą co najmniej 20d.

Wewnętrzna średnica odgięcia strzemion i prętów montażowych powinna spełniać warunki podane dla haków. Przy odbiorze haków i odgięć prętów należy zwrócić szczególną uwagę na ich zewnętrzną stronę. Niedopuszczalne są tam pęknięcia powstałe podczas wyginania.

### **5.4. Montaż zbrojenia**

#### **5.4.1. Wymagania ogólne**

Układ zbrojenia w konstrukcji musi umożliwiać jego dokładne otoczenie przez jednorodny beton. Po ułożeniu zbrojenia w deskowaniu rozmieszczenie prętów względem siebie i względem deskowania nie może ulec zmianie. W konstrukcję można wbudować stal pokrytą co najwyżej nalotem niełuszczącej się rdzy.

Nie można wbudować stali zatłuszczonej smarami lub innymi środkami chemicznymi, zabrudzonej farbami, zabłoconej i oblodzonej, stali, która była wystawiona na działanie słonej wody.

Minimalna grubość otuliny zewnętrznej w świetle prętów i powierzchni przekroju elementu żelbetowego powinna wynosić co najmniej:

- 0,07 m - dla zbrojenia głównego fundamentów i podpór masywnych,
- 0,055 m - dla strzemion fundamentów i podpór masywnych,
- 0,05 m - dla prętów głównych lekkich podpór i pali,
- 0,03 m - dla zbrojenia głównego ram, belek, pociągów, gzymsów,
- 0,025 m - dla strzemion ram, belek, podciągów i zbrojenia płyt, gzymsów.

Układanie zbrojenia bezpośrednio na deskowaniu i podnoszenie na odpowiednią wysokość w trakcie betonowania jest niedopuszczalne.

Niedopuszczalne jest chodzenie po wykonanym szkielecie zbrojeniowym.

#### **5.4.2. Montowanie zbrojenia**

Pręty zbrojenia należy łączyć w sposób określony w dokumentacji projektowej.

Skrzyżowania prętów należy wiązać drutem wiązałkowym, zgrzewać lub łączyć tzw. słupkami dystansowymi. Drut

wiązałkowy, wyżarzony o średnicy 1 mm, używa się do łączenia prętów o średnicy do 12 mm, przy średnicach większych należy stosować drut o średnicy 1,5 mm.

W szkieletach zbrojenia belek i słupów należy łączyć wszystkie skrzyżowania prętów narożnych ze

strzemionami, a pozostałych prętów - na przemian.

## **6. KONTROLA JAKOŚCI ROBÓT**

### **6.1. Ogólne zasady kontroli jakości robót podano w ST „Wymagania ogólne” Kod CPV 45000000-7, pkt 6**

**6.2.** Kontrola jakości robót wykonania zbrojenia polega na sprawdzeniu zgodności z dokumentacją projektową oraz podanymi powyżej wymaganiami. Zbrojenie podlega odbiorowi przed betonowaniem.

Przy odbiorze stali dostarczonej na budowę należy przeprowadzić następujące badania:

- sprawdzenie zgodności przywieszek z zamówieniem,
- sprawdzenie stanu powierzchni wg normy PN-H-93215,
- sprawdzenie wymiarów wg normy PN-H-93215,
- sprawdzenie masy wg normy PN-H-93215,
- próba rozciągania wg normy PN-EN ISO 6892-1:2016-09 (*wersja angielska*),
- próba zginania na zimno wg normy PN-EN ISO 7438:2016-03.

Do badania należy pobrać minimum 3 próbki z każdego kręgu lub wiązki. Próbkę należy pobrać z różnych miejsc kręgu.

Jakość prętów należy ocenić pozytywnie, jeżeli wszystkie badania odbiorcze dadzą wynik pozytywny.

Dopuszczalne tolerancje wymiarów w zakresie cięcia, gięcia i rozmieszczenia zbrojenia podano poniżej.

Usytuowanie prętów:

- otulenie wkładek według projektu zwiększone maksymalnie 5 mm, nie przewiduje się zmniejszenia grubości otuliny,
- rozstaw prętów w świetle: 10 mm,
- odstęp od czoła elementu lub konstrukcji:  $\pm 10$  mm,
- długość pręta między odgięciami:  $\pm 10$  mm,
- miejscowe wykrzywienie:  $\pm 5$  mm.

Poprzeczki pod kable należy wykonać z dokładnością:  $\pm 1$  mm (wzajemne odległości mierzone w przekroju poprzecznym).

Niezależnie od tolerancji podanych powyżej obowiązują następujące wymagania:

- dopuszczalne odchylenie strzemion od linii prostopadłej do zbrojenia głównego nie powinno przekraczać 3%,
- liczba uszkodzonych skrzyżowań na jednym przecie nie może przekraczać 25% ogólnej ich liczby na tym przecie,
- różnica w rozstawie między prętami głównymi nie powinna przekraczać  $\pm 0,5$  cm,
- różnice w rozstawie strzemion nie powinny przekraczać  $\pm 2$  cm.

## **7. WYMAGANIA DOTYCZĄCE PRZEDMIARU I OBMARU ROBÓT**

### **7.1. Ogólne zasady obmiaru robót podano w ST „Wymagania ogólne” Kod CPV 45000000-7, pkt 7**

#### **7.2. Jednostka obmiarowa**

Jednostką obmiarową jest 1 kilogram. Do obliczania należności przyjmuje się teoretyczną ilość (kg) zmontowanego uzbrojenia, tj. łączną długość prętów poszczególnych średnic pomnożoną odpowiednio przez ich masę jednostkową (kg/m). Nie dolicza się stali użytej na zakłady przy łączeniu prętów, przekładek montażowych ani drutu wiązałkowego. Nie uwzględnia się też zwiększonej ilości materiału w wyniku stosowania przez Wykonawcę prętów o średnicach większych od wymaganych w dokumentacji projektowej.

## **8. SPOSÓB ODBIORU ROBÓT**

### **8.1. Ogólne zasady odbioru robót podano w ST „Wymagania ogólne” Kod CPV 45000000-7, pkt 8.**

#### **8.2. Zgodność robót z dokumentacją projektową i ST**

Roboty powinny być wykonane zgodnie z dokumentacją projektową i ST oraz pisemnymi poleceniami Inspektora nadzoru.

#### **8.3. Odbiór robót zanikających i ulegających zakryciu**

##### **8.3.1. Dokumenty i dane**

Podstawą odbioru robót zanikających lub ulegających zakryciu są:

- pisemne stwierdzenie Inspektora nadzoru w dzienniku budowy o wykonaniu robót zgodnie z dokumentacją projektową i ST,
- inne pisemne stwierdzenia Inspektora nadzoru o wykonaniu robót.



### **8.3.2. Zakres robót**

Zakres robót zanikających lub ulegających zakryciu określają pisemne stwierdzenia Inspektora nadzoru lub inne potwierdzone przez niego dokumenty.

### **8.4. Odbiór końcowy**

Odbiór końcowy odbywa się po pisemnym stwierdzeniu przez Inspektora nadzoru w dzienniku budowy zakończenia robót zbrojarskich i pisemnego zezwolenia Inspektora nadzoru na rozpoczęcie betonowania elementów, których zbrojenie podlega odbiorowi.

Odbiór powinien polegać na sprawdzeniu:

- zgodności wykonania zbrojenia z dokumentacją projektową,
- zgodności z dokumentacją projektową liczby prętów w poszczególnych przekrojach,
- rozstawu strzemion,
- prawidłowości wykonania haków, złącz i długości zakotwień prętów,
- zachowania wymaganej projektem otuliny zbrojenia.

Do odbioru robót mają zastosowanie postanowienia zawarte w ST „Wymagania ogólne” Kod CPV 45000000-7, pkt 8.

### **8.5. Ogólne ustalenia dotyczące podstawy płatności podano w ST „Wymagania ogólne” Kod CPV 45000000-7, pkt 9**

## **9. PODSTAWA ROZLICZENIA ROBÓT**

Zasady rozliczenia zgodnie z treścią umowy.

## **10. DOKUMENTY ODNIESIENIA**

### **10.2. Normy**

- PN-ISO 6935-1:1998 Stal do zbrojenia betonu. Pręty gładkie.
- PN-ISO 6935-1/AK:1998 Stal do zbrojenia betonu. Pręty gładkie. Dodatkowe wymagania stosowane w kraju.
- PN-ISO 6935-2:1998 Stal do zbrojenia betonu. Pręty żebrowane.
- PN-ISO 6935-2/AK:1998 Stal do zbrojenia betonu. Pręty żebrowane. Dodatkowe wymagania stosowane w kraju.
- PN-EN 1992-2:2010 Projektowanie konstrukcji z betonu - Część 2: Mosty z betonu - Obliczanie i reguły konstrukcyjne.
- PN-EN 1992-2:2010 Projektowanie konstrukcji z betonu - Reguły ogólne i reguły dla budynków

### **10.3. Inne dokumenty i instrukcje**

Instrukcje Instytutu Techniki Budowlanej:

- Instrukcja zabezpieczenia przed korozją konstrukcji,
- Warunki techniczne wykonania i odbioru robót budowlanych.